



Regione Abruzzo

**AZIENDA SANITARIA LOCALE 02 LANCIANO-VASTO-CHIETI**

Via Martiri Lancianesi, 17/19 - 66100 CHIETI

**DELIBERAZIONE DEL  
DIRETTORE GENERALE**

Nr. 24 DEL 20 GEN. 2014

**DELIBERA IMMEDIATAMENTE ESECUTIVA**

**OGGETTO:** Lavori di: Interventi Propedeutici ai fini dell'attivazione della Ristrutturazione ed Ampliamento della Nuova Unità Operativa di Pronto Soccorso nel Presidio Ospedaliero di Lanciano "F. Renzetti" - Approvazione Stima sommaria - Indizione procedura di gara per affidamento lavori - Art. 122 D.to L.vo nr. 163 del 12/04/2006 e s.m.i. - Provvedimenti.

**IL DIRETTORE GENERALE**

Dr. Francesco Nicola ZAVATTARO, nominato con delibera della Giunta Regionale d'Abruzzo n. 24 del 18 gennaio 2013 ai sensi del vigente Decreto Legislativo n. 502 del 30 dicembre 1992 e successive modifiche ed integrazioni;

VISTA l'allegata proposta di deliberazione di pari oggetto del Direttore Responsabile dell'Unità Operativa Complessa Investimenti, Patrimonio e Manutenzioni, datata 16.01.2014

DATO ATTO dell'attestazione di regolarità e legittimità dell'atto da parte del Dirigente Responsabile della predetta Unità Operativa, come acquisita in calce alla proposta medesima;

ACQUISITI i pareri ed attestati in calce dal Direttore Amministrativo Aziendale e dal Direttore Sanitario Aziendale per quanto di rispettiva competenza

**DELIBERA:**

di fare integralmente propria la menzionata proposta di deliberazione, che forma parte integrante e sostanziale del presente atto, e di disporre in conformità della stessa.

Parere favorevole \_\_\_\_\_

Il Direttore Amministrativo Aziendale  
(Dr. Stefano STADANO)

Parere favorevole \_\_\_\_\_

Il Direttore Sanitario Aziendale  
(Dr. Pasquale FLAICO)

**IL DIRETTORE GENERALE**  
(Dr. Francesco Nicola ZAVATTARO)

Azienda Sanitaria Locale 02 Lanciano-Vasto-Chieti  
Via Martiri Lancianesi, 17/19  
66100 CHIETI



Regione Abruzzo  
**AZIENDA SANITARIA LOCALE 02 LANCIANO-VASTO-CHIETI**  
Via Martiri Lancianesi, 17/19 - 66100 CHIETI

**Proposta di deliberazione**  
**Per il**  
**Direttore Generale**

**OGGETTO:** Lavori di: Interventi Propedeutici ai fini dell'attivazione della Ristrutturazione ed Ampliamento della nuova Unità Operativa di Pronto Soccorso nel Presidio Ospedaliero di Lanciano "F. Renzetti" - Approvazione Stima sommaria - Indizione procedura di gara per affidamento lavori - Art. 122 D.to L.vo nr. 163 del 12/04/2006 e s.m.i. - Provvedimenti.

Il Direttore Responsabile dell'Unità Operativa Complessa Investimenti, Patrimonio e Manutenzioni, previa istruttoria e attestazione di legittimità e regolarità tecnica del provvedimento,

**PREMESSO:**

- CHE con deliberazione del Direttore Generale nr. 354 del 08/06/2006 è stato approvato il Progetto Preliminare degli interventi di "Ristrutturazione ed ampliamento dell'Unità Operativa di Pronto Soccorso del Presidio Ospedaliero di Lanciano" a firma del Dirigente Responsabile del Servizio Tecnico Aziendale, ing. Filippo Manci, per l'importo complessivo di €. 1.328.284,00 di cui €. 954.500,00 per lavori a base di appalto ed €. 372.784,00 per somme a disposizione dell'Amministrazione;
- CHE la somma complessiva di €. 1.328.284,00 troverà copertura finanziaria nel seguente modo:
  - Quanto ad €. 1.135.682,82 pari al 95% del 90% dell'importo complessivo, a carico dello Stato art. 20 Legge n. 67/88 2° fase accordo di programma integrativo stralcio 2004;
  - Quanto ad €. 59.772,78 pari al 5% a carico della Regione Abruzzo art. 20 Legge n. 67/88 2° fase;
  - Quanto ad €. 132.828,40 pari al 10% a carico del Bilancio dell'Azienda U.S.L. Lanciano-Vasto;
- CHE con deliberazione del Direttore Generale nr. 254 del 14/03/2008, immediatamente esecutivo, è stato approvato il progetto esecutivo per la realizzazione degli interventi di: "Ristrutturazione ed Ampliamento dell'Unità Operativa di Pronto Soccorso del Presidio Ospedaliero di Lanciano" per l'importo complessivo di €. 1.328.284,00 di cui €. 1.056.371,37 per lavori a base di appalto ed €. 271.912,63 per somme a disposizione dell'Amministrazione, a firma dell'A.T.P. Promedia S.r.l. & Arch. Cesare Dazi di Teramo;
- CHE con deliberazione di Giunta Regionale d'Abruzzo nr. 890 del 29/09/2008, è stato approvato il progetto esecutivo per la realizzazione degli interventi di: "Ristrutturazione ed Ampliamento dell'Unità Operativa di Pronto Soccorso del Presidio Ospedaliero di Lanciano" per l'importo complessivo di €.



1.328.284,00 di cui €. 1.056.371,37 per lavori a base di appalto ed €. 271.912,63 per somme a disposizione dell'Amministrazione;

- **CHE** con nota prot. nr. 25443 del 28/10/2008 acclarata al protocollo aziendale nr. 16304 del 30/10/2008, la Direzione Sanità della Giunta Regionale d'Abruzzo ha trasmesso il Decreto Dirigenziale del 22/10/2008 relativo all'ammissione a finanziamento dell'intervento in parola;
- **CHE** a seguito di gara di appalto, mediante procedura aperta, con Deliberazione del Direttore Generale nr. 941 del 24/08/2010, immediatamente esecutiva, i lavori di: *"Ristrutturazione ed Ampliamento dell'Unità Operativa di Pronto Soccorso nello Stabilimento Ospedaliero di Lanciano "F. Renzetti"* sono stati affidati alla ditta ISTELE Impianti S.r.l. con sede legale in Pescara alla Strada Comunale del Trappeto, 16 per l'importo complessivo netto di €. 748.314,11 di cui €. 38.000,25 per oneri della sicurezza non soggetti a ribasso d'asta, corrispondente ad un ribasso offerto del 30,250%.
- **CHE** con contratto nr. 08 del 18/11/2010 registrato a Chieti in data 22/11/2010 nr. 4843 serie III° è stato regolarizzato il rapporto contrattuale con la ditta ISTELE Impianti S.r.l. per l'importo complessivo netto di €. 748.314,11;
- **CHE** con deliberazione del Direttore Generale nr. 1676 del 27/12/2011, è stata approvata una perizia di variante tecnica e suppletiva per gli interventi di: *"Ristrutturazione ed Ampliamento dell'Unità Operativa di Pronto Soccorso del Presidio Ospedaliero di Lanciano"* per l'importo complessivo di €. 1.328.284,00 di cui €. 997.083,66 per lavori affidati ed €. 331.200,44 per somme a disposizione dell'Amministrazione;
- **CHE** con deliberazione del Direttore Generale nr. 1556 del 04/11/2013, è stata disposta la rescissione contrattuale per grave ritardo relativa ai lavori di: *"Ristrutturazione ed Ampliamento dell'Unità Operativa di Pronto Soccorso del Presidio Ospedaliero di Lanciano"* in danno all'impresa appaltatrice ISTELE Impianti S.r.l.;
- **CHE** in data due dicembre 2013 è stato effettuato lo stato di consistenza, l'inventario dei materiali e dei mezzi d'opera presi in consegna dei lavori sia di beni mobili e sia di beni immobili ai sensi dell'art. 138 comma 1 del D.to Lgs. nr. 163/2006 c.s.m.i., ove sono stati elencati e descritte sia la stima delle opere eseguite e sia quelli ancora da realizzare per il completamento della 1° fase prevista nel Contratto di appalto;

#### **ACCERTATO:**

- **Che** con nota prot. 629U14 in data 07/01/2013, è stata richiesta alla compagnia di Assicurazioni la garanzia fidejussoria, presentata dall'impresa appaltatrice ai fini della stipula contrattuale, per un importo di €. 201.150,85;
- **Che** la compagnia di Assicurazioni, in merito alla richiesta di cui sopra, onde poter procedere alla relativa liquidazione, ha richiesto tra l'altro il certificato parziale di collaudo dei lavori eseguiti dall'impresa I.S.T.E.L. S.r.l.;
- **Che** onde poter procedere alla redazione di un certificato parziale dei lavori, risulta necessario poter eseguire dei lavori propedeutici e necessari al fine di attivare il servizio di Pronto Soccorso, di cui alcuni sono stati inseriti nel verbale di sopralluogo del 02 dicembre 2012 e portati in detrazione alla ditta appaltatrice;

#### **RILEVATO:**

- **Che** gli interventi di *"Ristrutturazione ed Ampliamento dell'Unità Operativa di Pronto Soccorso del Presidio Ospedaliero di Lanciano"* hanno comportato la modifica di alcuni impianti tecnologici, nonché lo spostamento di alcune linee elettriche per cui è necessario ed indispensabile procedere alla esecuzione di interventi propedeutici ai fini dell'attivazione dell'Unità Operativa di Pronto Soccorso, anche sulla base delle indicazioni rappresentate dal Direttore dell'U.O.C. di Medicina d'Urgenza e Pronto Soccorso;
- **Che** con verbale d'urgenza (allegato al presente provvedimento sotto la lettera "A"), il Direttore dell'U.O.C. Investimenti, Patrimonio e Manutenzioni ha determinato l'urgenza di eseguire gli



interventi di sistemazione, adeguamento e opere propedeutiche ai fini dell'attivazione dell'U.O. di Pronto Soccorso nel Presidio Ospedaliero di Lanciano;

- Che l'U.O.C. Investimenti, patrimonio e Manutenzioni, sulla base delle informazioni desunte e da sopralluogo effettuato nonché in base al verbale di consistenza del 02/12/2013, ha redatto una stima di progetto della spesa complessiva da sostenere per l'esecuzione dei lavori di: *"Interventi urgenti per opere propedeutiche all'attivazione della Nuova Unità Operativa di Pronto Soccorso nel Presidio Ospedaliero di Lanciano "F. Renzetti"* (Allegato al presente provvedimento sotto la lettera "B") per un importo complessivo di €. 200.000,00, così distinto:

QUADRO ECONOMICO		
<b>A</b>	Importo parte esecuzioni delle lavorazioni	
	Importo lavori a misura	€ 167.838,56
	Oneri della sicurezza non soggetti o ribasso	€ 2.683,82
	<b>SOMMANO</b>	€ 170.522,38
<b>B</b>	Somme a disposizione dell'Amministrazione	
1	Incentivazione art. 92 D.to L.vo n. 163/2006	€ 3.410,45
2	Economie fuori dall'appalto	€ 2.625,72
3	Rilievi, accertamenti ed indegini	€ 2.000,00
4	Imprevisti	€ 3.751,49
5	I.V.A. 10% su A+B2+B3	€ 17.689,98
	<b>In uno le somme a disposizione dell'Amn.ne</b>	€ 29.477,62
	<b>IMPORTO COMPLESSIVO</b>	€ 200.000,00

#### CONSIDERATO:

- Che data la estrema urgenza di attivare la nuova unità operativa di Pronto Soccorso nella struttura ospedaliera di Lanciano, si omette tutta l'attività di progettazione della fase preliminare sino alla fase esecutiva, mettendo a gara gli atti necessari alla esecuzione dei lavori, alla luce di quando indicato nel verbale di sopralluogo del 02 dicembre 2013;
- Che la procedura aperta, prevista dall'art. 3 comma 37 e art. 55 comma 5 del D.to L.vo nr. 163/2006 e s.m.i. comporterebbe un prolungamento di tempi per la manutenzione, sistemazione ed adeguamento e l'attivazione dell'Unità Operativa di Pronto Soccorso del Presidio Ospedaliero di Lanciano;
- Che il comma 7 dell'art. 122 del richiamato D.to L.vo n. 163/2006 prescrive che le procedure negoziate sono ammesse nei lavori per importo inferiori a 500.000,00 euro;
- Che l'U.O.C. Investimenti, Patrimonio e Manutenzioni, ha predisposto uno schema di lettera d'invito ove sono indicati tutti i requisiti di legge, le caratteristiche degli interventi da effettuare, i tempi di esecuzione, e tutte le altre notizie riguardanti l'appalto per gli interventi in parola, nonché i relativi atti ad essa allegati (Allegata al presente provvedimento sotto la lettera "C");

#### RITENUTO:

- Il progetto di che trattasi, completo ed esaustivo negli elaborati previsti dall'art. 33 del D.P.R. n. 207 del 05 ottobre 2010 e quindi meritevole di approvazione;
- Di approvare pertanto la stima sommaria relativa ai lavori di: *"Interventi urgenti per opere propedeutiche all'attivazione della Nuova Unità Operativa di Pronto Soccorso nel Presidio Ospedaliero di Lanciano "F. Renzetti"* redatto dall'U.O.C. Investimenti, Patrimonio e Manutenzioni in data 02/01/2014, per l'importo complessivo di €. 200.000,00;
- Di approvare lo schema di lettera d'invito alla procedura negoziata ai sensi dell'art. 122 comma 7 del D.to L.vo n. 163/2006 e s.m.i., predisposta dall'U.O.C. Investimenti, Patrimonio e Manutenzioni ai fini della realizzazione dei suddetti interventi (Allegata al presente provvedimento sotto la lettera "C");
- Di dare mandato all'Unità Operativa Complessa Investimenti, Patrimonio e Manutenzioni, affinché si attivi per le successive fasi programmatiche relative alla realizzazione degli interventi, volte alla eliminazione di ogni altro impedimento che potesse ostacolare l'esecuzione dei lavori, nonché all'individuazione degli operatori economici da scegliere per la procedura negoziata di che trattasi;



- Di dare atto che la spesa del progetto pari ad €. 200.000,00 troverà copertura finanziaria tra i fondi del Bilancio Aziendale con prenotazione al sottoconto n. 02.02.01 fabbricati disponibili interventi di manutenzione Ospedale di Lanciano.
- Di dare atto che la spesa del progetto pari ad €. 200.000,00 sarà successivamente ristorata da parte della Società Assicurativa che ha garantito la cauzione definitiva dell'appalto principale, per un importo da valutarsi successivamente alla redazione del certificato di collaudo parziale relativo alla 1° fase;
- VISTO il Decreto Legislativo n. 163 del 12/04/2006 e s.m.i.
- VISTO il Regolamento di attuazione della Legge quadro sui LL.PP. approvato con D.P.R. n. 207 del 05/10/2010;

## SI PROPONE DI DELIBERARE QUANTO SEGUE:

Per tutti i motivi esplicitati in narrativa e che debbono intendersi per integralmente riportati e trascritti nel presente dispositivo:

1. Di approvare la stima sommaria dei lavori di: *"Interventi urgenti per opere propedeutiche all'attivazione della Nuova Unità Operativa di Pronto Soccorso nel Presidio Ospedaliero di Lanciano "F. Renzetti"* redatto dall'U.O.C. Investimenti, Patrimonio e Manutenzioni in data 02/01/2014, per l'importo complessivo di €. 200.000,00, come da quadro economico di seguito indicato:

QUADRO ECONOMICO		
<b>A</b>	Importo per le esecuzioni delle lavorazioni	
	Importo lavori a misura	€ 167.838,66
	Oneri della sicurezza-non soggetti e ribasso	€ 2.683,82
	<b>SOMMARIO</b>	€ 170.522,38
<b>B</b>	Somme a disposizione dell'Amministrazione	
<b>1</b>	Incentivazione art. 92 D.to L.vo n. 163/2006	€ 3.410,45
<b>2</b>	Economie fuori dall'appalto	€ 2.625,72
<b>3</b>	Bilievi, accertamenti ed indagini	€ 2.000,00
<b>4</b>	Imprevisti	€ 3.751,49
<b>5</b>	I.V.A. 10% su A+B2+B3	€ 17.689,96
	<b>In tutte le somme a disposizione dell'Am.ne</b>	€ 29.477,62
	<b>IMPORTO COMPLESSIVO</b>	€ 200.000,00

2. Di approvare lo schema di lettera d'invito alla procedura negoziata ai sensi dell'art. 122 comma 7 del D.to L.vo n. 163/2006 e s.m.i., predisposta dall'U.O.C. Investimenti, Patrimonio e Manutenzioni e tutti gli atti ad essa connessi (Allegata al presente provvedimento sotto la lettera "C").
3. Di dare mandato all'Unità Operativa Complessa Investimenti, Patrimonio e Manutenzioni, affinché si attivi per le successive fasi programmatiche relative alla realizzazione degli interventi, volte alla eliminazione di ogni altro impedimento che potesse ostacolare l'esecuzione dei lavori, nonché all'individuazione degli operatori economici da scegliere per la procedura negoziata di che trattasi.
4. Di dare atto che la spesa del progetto pari ad €. 200.000,00 troverà copertura finanziaria tra i fondi del Bilancio Aziendale con prenotazione al sottoconto n. 02.02.01 Fabbricati Disponibili Interventi di manutenzione nel bilancio di previsione corrente.
5. Di dare atto, che parte della spesa del progetto sarà recuperata a mezzo della Società di Assicurazioni che ha prestato garanzia fideiussoria al contratto di appalto stipulato con la ISTEEL Impianti S.r.l., il quale importo potrà essere valutato solo dopo l'esecuzione del certificato parziale di tutte le opere.
6. Di trasmettere il presente provvedimento all'U.O.C. Investimenti, Patrimonio e Manutenzioni, Servizio Bilancio e Ragioneria all'U.O. Sistemi Direzionali ed alla Direzione Medica Ospedale di Lanciano.



5. Di dare atto che la figura di Responsabile Unico del Procedimento ai sensi dell'art. 10 del D.to Lgs nr. 163/2006 sarà svolta dal Geom. Vincenzo Stampone Assistente Tecnico in servizio presso L'U.O.C. Investimenti, Patrimonio e Manutenzioni, come da Disposizione Dirigenziale nr. 01/2014 prot. nr. 239II4CH del 15/01/2014.
7. Di trasmettere copia della presente determina altresì alla U.O.C. Affari generali e Legali affinché provveda alla sua pubblicazione nell'albo pretorio on-line di questa ASL, ai sensi dell'art. 32 comma 1 della Legge 18/06/2009 n. 69, con le modalità di recepimento, disposizioni attuative e di gestione dell'albo pretorio informatico aziendale, giusta deliberazione nr. 396 del 21/04/2011, disponendo altresì la pubblicazione del presente provvedimento nella "Sezione Amministrativa" di questa Azienda in attuazione al D.lgs 14/03/2013 n. 33 e ss.mm.ii.
8. Di conferire al presente provvedimento immediata esecutività.

La presente proposta di deliberazione consta di n. **7** (Sette) pagine e di n. **3** (tre) allegati per complessive n. **94** (novantaquattro) pagine.

L'Istruttore  
(Geom. Vincenzo STAMPONE)

Il Responsabile Unico del Procedimento  
(Geom. Vincenzo STAMPONE)

Il Direttore/Responsabile dell'U.O. che  
attesta la legittimità e la regolarità dell'atto  
(Ing. Filippo MANCI)

Data 16.01.2014  
Firma [Firma]

Data 16.01.2014  
Firma [Firma]

Data 16.01.2014  
Firma [Firma]

Visto: Il Direttore del Dipartimento

Data \_\_\_\_\_

Firma \_\_\_\_\_



### CONTROLLO DI BUDGET

Si attesta, previa verifica, che il costo derivante dal presente atto trova sufficiente capienza all'interno del budget assegnato sul C.E. n. .... del bilancio anno 20\_\_

Il Direttore/Responsabile U.O.C. Investimenti, Patrimonio e Manutenzioni  
(Ing. Filippo MANCI)

### RISCONTRO CONTABILE

Si attesta l'esecuzione del riscontro di regolarità contabile e di verifica e/o effettuazione delle scritture contabili anche ai fini della liquidazione e del pagamento.

Reg. n. _____	del _____	€.	_____
Reg. n. _____	del _____	€.	_____
Reg. n. _____	del _____	€.	_____
Reg. n. _____	del _____	€.	_____
Reg. n. _____	del _____	€.	_____
Reg. n. _____	del _____	€.	_____

Il Direttore e/o Responsabile U.O.

Della suesesa deliberazione viene iniziata la pubblicazione il giorno

**21 GEN. 2014** con prot. n. **3450** - 7

I.E..

azione diverrà il decimo giorno izione.

all'Albo della ASL per rimanere ivi affissa per 15 giorni consecutivi ai sensi della L. n. 267/2000 e della L.R. n. 28/1992.

zione è stata immediatamente

Il Funzionario preposto

**A.S.L. 02 Lanciano-Vasto-Chieti**

UNITA' OPERATIVA COMPLESSA INVESTIMENTI  
PATRIMONIO E MANUTENZIONI

E-mail: [filippo.manci@asl2abruzzo.it](mailto:filippo.manci@asl2abruzzo.it)

Via Silvio Spaventa, 37  
66034 LANCIANO (Ch)



**ALLEGATI**

**a), b), c)**

**alla Delibera**

**nr. \_\_\_\_\_**

**del \_\_\_\_\_**

Il Direttore dell'U.O.C. Investimenti, Patrimonio e Manutenzioni

(Ing. Filippo MANCI)



Regione ABRUZZO

AZIENDA SANITARIA LOCALE 02 LANCIANO-VASTO-CHIETI

Unità Operativa Complessa Investimenti, Patrimonio e Manutenzioni

\*\*\*

VERBALE DI PROCEDURA D'URGENZA

(art. 146 e seguenti del Regolamento Approvato con D.P.R. n. 554/1999)

\*\*\*

OGGETTO: LAVORI DI INTERVENTI URGENTI AI FINI  
DELL'ATTIVAZIONE DELLA NUOVA UNITA' OPERATIVA DI  
PRONTO SOCCORSO NEL PRESIDIO OSPEDALIERO DI  
LANCOIANO "F. Renzetti"

\*\*\*

L'anno duemilatredici (2013) il giorno due (02) del mese di gennaio,

presso il Presidio Ospedaliero di Lanciano, alla Via del Mare,

Il sottoscritto Ing. Filippo MANCI, Direttore dell'U.O.C. Investimenti,

Patrimonio e Manutenzioni;

Premesso:

Che con deliberazione del D.G. nr. 890 del 29/09/2008 è stato

approvato il progetto esecutivo per gli interventi di: "Ristrutturazione

ed ampliamento dell'Unità Operativa di Pronto Soccorso nel Presidio

Ospedaliero di Lanciano "F. Renzetti" per l'importo complessivo di €.

1.328.284,00 di cui €. 1.056.371,71 per lavori a base di appalto ed €.

271.912,63 per somme a disposizione dell'Amministrazione;

Che con deliberazione nr. 941 del 24/08/2010 a seguito di procedura

aperta, i lavori di: "Ristrutturazione ed ampliamento dell'Unità

*Operativa di Pronto Soccorso nel Presidio Ospedaliero di Lanciano "F.*

*Renzetti" sono stati affidati alla ditta ISTEEL Impianti S.r.l. di Pescara*

*che ha offerto un ribasso del 30,25% sull'importo posto a base di gara*

*per un importo affidato di €. 748.314,11 oltre I.V.A. come per legge;*

*Che con deliberazione del Direttore Generale nr. 1676 del 27/12/2011*

*è stata approvata una perizia di variante tecnica e suppletiva per gli*

*Interventi di: "Ristrutturazione ed ampliamento dell'Unità Operativa di*

*Pronto Soccorso nel Presidio Ospedaliero di Lanciano "F. Renzetti" per*

*l'importo complessivo di €. 1.328.284,00 di cui €. 997.083,66 per lavori*

*affidati ed €. 331.200,44 per somme a disposizione*

*dell'Amministrazione;*

*Che con deliberazione del D.G. nr. 1556 del 04/11/2013 è stata*

*disposta la rescissione contrattuale con la ISTEEL Impianti S.r.l.*

*Che in data 02/12/2013 è stato redatto il verbale di consistenza dei*

*lavori inventario dei materiali e dei mezzi d'opera presi in consegna dei*

*lavori beni mobili ed immobili effettuati dalla ditta ISTEEL.*

*Che prima di affidare i lavori all'operatore secondo in graduatoria è*

*necessario effettuare il collaudo parziale di tutti gli interventi*

*effettuati dalla ditta ISTEEL Impianti S.r.l.;*

*Che i collaudi da effettuare comporterebbero un lasso di tempo molto*

*lungo a discapito dell'attivazione del Servizio di Pronto Soccorso;*

*Pertanto si determina:*

*Lo stato d'urgenza onde poter effettuare tutte le opere propedeutiche*

*e necessarie onde poter effettuare il collaudo parziale della 1° fase dei*

lavori di ristrutturazione ed ampliamento dell'Unità Operativa di Pronto Soccorso.

Che tali interventi potrebbero essere effettuati a mezzo di una procedura negoziata con attribuzione di tutti i danni a carico della ditta ISTEEL Impianti S.r.l. di cui in parte a mezzo della garanzia fideiussoria al contratto di appalto e parte da addebitare in danno alla ditta appaltatrice.

Letto, confermato e sottoscritto.

Il Direttore dell'U.O.C. Investimenti, Patrimonio e Manutenzioni

(Ing. Filippo MANCI)





Regione Abruzzo  
 Azienda Sanitaria Locale 02 Lanciano-Vasto-Chieti  
 Via Martiri Lancianesi , 17-19 - 66100 CHIETI  
 U.O.C. Investimenti, Patrimonio e Manutenzioni  
 Via Silvio Spaventa, 37 - 66034 LANCIANO (Ch)



**INTERVENTI PROPEDEUTICI E NECESSARI AI FINI  
 DELL'ATTIVAZIONE DEL NUOVO SERVIZIO DI  
 PRONTO SOCCORSO NEL PRESIDIO OSPEDALIERO  
 DI LANCIANO "F. Renzetti"**

Data		FASE PROGETTUALE	STIMA SOMMARIA
Revisione			
Catastali	Foglio n. 19 Part.lla n. 276		
		LOCALIZZAZIONE	OSPEDALE DI LANCIANO
Operatore CAD	Geom. Vincenzo STAMPONE	TITOLO ELABORATO:	
N. ELABORATO:	<b>OL-AR001-E</b>	Planimetria Generale	
Scala			

Nulla Osta responsabili dei Servizi Interessati

Data:	Data:	Data:	Data:

Visto:  
 Il Responsabile Unico del Procedimento  
 (Geom. Vincenzo STAMPONE)

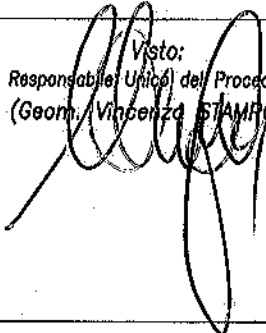

Il Progettista  
 Il Direttore dell'U.O.C. Investimenti, Patrimonio e Manutenzioni  
 (Ing. Filippo MANCI)

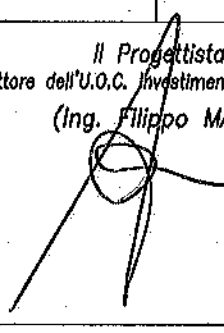

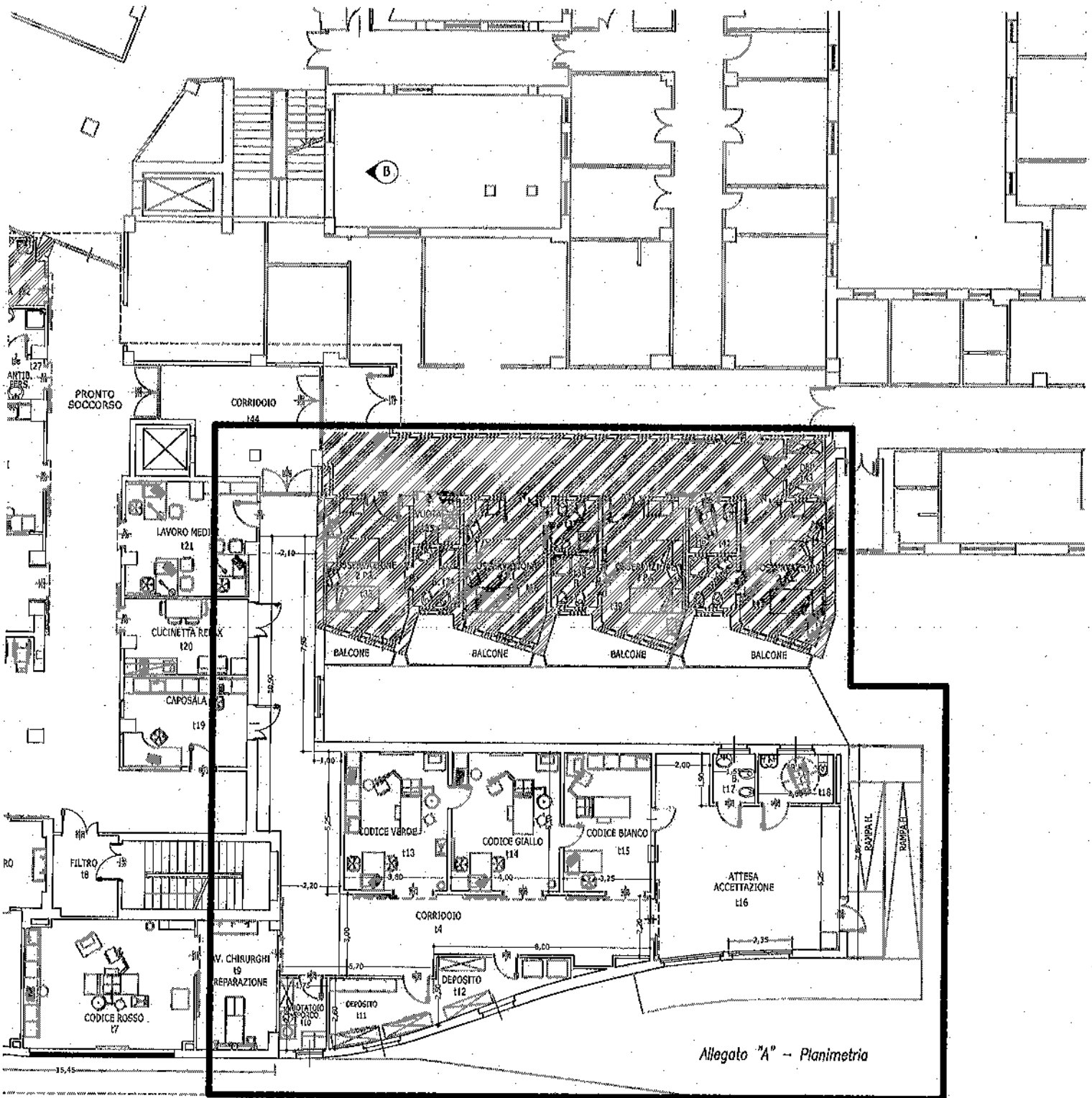

Allegato "A" - Planimetria

LEGENDA LOCALI	
N.Loc.	Denominazione

5



Regione Abruzzo

Azienda Sanitaria Locale 02 Lanciano-Vasto-Chieti  
Via Martiri Lancianesi, 17-19 - 66100 CHIETI

U.O.C. Investimenti, Patrimonio e Manutenzioni

Via Silvio Spaventa, 37 - 66034 LANCIANO (Ch)



**INTERVENTI PROPEDEUTICI E NECESSARI AI FINI  
DELL'ATTIVAZIONE DEL NUOVO SERVIZIO DI  
PRONTO SOCCORSO NEL PRESIDIO OSPEDALIERO  
DI LANCIANO "F. Renzetti"**

Data		FASE PROGETTUALE	STIMA SOMMARIA
Revisione			
Catastali	Foglio n. 19 Part.lla n. 276		
		LOCALIZZAZIONE	OSPEDALE DI LANCIANO
Operatore CAD	Geom. Vincenzo STAMPONE	TITOLO ELABORATO:	
N. ELABORATO:	<b>OL-CM001-E</b>	Stima di Progetto	
Scala			

Nulla Osta responsabili dei Servizi Interessati

Data:	Data:	Data:	Data:

Visto:  
Il Responsabile Unico del Procedimento  
(Geom. Vincenzo STAMPONE)

Il Progettista  
Il Direttore dell'U.O.C. Investimenti, Patrimonio e Manutenzioni  
(Ing. Filippo MANCI)

Num.Ord. TARIFFA	INDICAZIONE DEI LAVORI E DELLE SOMMINISTRAZIONI	Quantità	IMPORTI	
			unitario	TOTALE
	<b>R I P O R T O</b>			
	<b>LAVORI A MISURA</b>			
1 J/03-FP11	Fornitura e posa in opera di controsoffitto costituito da lastre in acciaio spess. 5/10 stampate delle dimensioni di cm. 60x60 a superficie continua, verniciati elettrostaticamente a polveri, di colo ... tiro in alto, l'avvicinamento al luogo di posa, e quant'altro occorre per dare il lavoro finito a perfetta regola d'arte.  SOMMANO al metro quadrato	37,50	40,68	1'525,50
2 MANODOPE RA	Manodopera necessaria per il completamento di opere non eseguite e/o da completare  SOMMANO h	115,00	23,66	2'720,90
3 N.P.	TRASMETTITORE DI PRESSIONE DIFFERENZIALE CAMPO 0 - 2,5 MILLIBAR ALIMENTAZIONE v.c.a., SEGNALE DI COMANDO DA 0 A 10 V.C.C., sono esclusi i collegamenti elettrici  SI DETRAGGONO cadauno	-2,00	0,00	0,00
4 N.P.	Solo posa in opera di rivestimento in gomma con superficie gofrata sp. mm. 1,5 dove mancante, compreso materiale collante e quanto altro occorre per dare l'opera finita  SOMMANO al metro quadrato	102,20	16,00	1'635,20
5 N.P.	Fornitura e posa di UMIDIFICATORE PV 130 Kg/h 400 V comprensivo di distributore per vapore per condotta, tubo vapore 5 mt, sonda per condotta, compreso ogni onere per dare l'opera finita.  SOMMANO cadauno	1,00	7'585,23	7'585,23
6 N.P.	Fornitura e posa di Termoventilatore 2000 W con Timer  SOMMANO cadauno	2,00	234,74	469,48
7 N.P.	Fornitura e posa di Termoventilatore 1500 W con Timer  SOMMANO cadauno	4,00	218,83	875,32
8 N.P.	Noleggio Set Congelatur per impianti di riscaldamento o sanitari  SOMMANO h	5,00	63,25	316,25
9 N.P.13	"Noleggio a caldo macchinari ed attrezzature per puntellature. Piattaforma telescopica su autocarro altezza 18 metri.  OSSERVAZIONI COMPLESSE: RECEPITA OSSERVAZIONI SUL PREZZO: Prezzo aggiornato per l'applicazione del costo medio Regionale della Manodopera"  SOMMANO ora	72,00	85,84	6'180,48
10 N.P.17	"Noleggio a caldo macchinari ed attrezzature per puntellature. Autogrù da 200 ql. con braccio telescopico.  OSSERVAZIONI COMPLESSE: RECEPITA OSSERVAZIONI SUL PREZZO: Prezzo aggiornato per l'applicazione del costo medio Regionale della Manodopera"  SOMMANO ora	4,00	150,36	601,44
11 N/10-FP02	Fornitura e posa in opera di paracolpo murale ad alta resistenza all'urto, con altezza non inferiore a 200 mm e larghezza non inferiore a 20 mm, costituito da un profilo continuo in alluminio estruso ... to, l'avvicinamento al luogo di posa, e quant'altro occorre per dare il lavoro finito in opera a perfetta regola d'arte.  SOMMANO m	110,70	67,96	7'523,17
12 N/10-FP03	Fornitura e posa in opera di paraspigolo murale ad alta resistenza all'urto, costituito da un profilo continuo in alluminio estruso sul quale viene applicato un profilo acrilovinilico colorato in past ... quant'altro occorre per dare il lavoro finito in opera a perfetta regola d'arte. Lunghezza standard delle barre mt 4.00  SOMMANO m	42,00	20,19	847,98
13 NP43 (O/26- FP04)	Fornitura e posa in opera di sistema di controllo e regolazione per l'U.T.A. costituita da: - N. 4 Servocomando per serranda ON/OFF con ritorno a ... 'opera compiuta, compreso gli oneri in aiuto ai montatori e degli oneri di assistenza muraria per U.T.A. Pronto Soccorso  SOMMANO cadauno	1,00	30'706,51	30'706,51
14 NP46 (P/03- FP19)	Gruppo statico di continuità comprendente, raddrizzatore, carica batterie, inverter, batteria di accumulatori al Piombo ermetiche, by-pass statico che permetta un passaggio automatico direttamente al ... 30KWA autonomia 60', compreso ogni altro onere e magistero per darlo perfettamente funzionante a perfetta regola d'arte  SOMMANO cadauno	1,00	34'210,00	34'210,00
	<b>A R I P O R T A R E</b>			95'197,46

Num.Ord. TARIFFA	INDICAZIONE DEI LAVORI E DELLE SOMMINISTRAZIONI	Quantità	IMPORTI	
			unitario	TOTALE
	RIPORTO			95'197,46
15 O/03-017	Corpi scaldanti costituiti da radiatori ad elementi di alluminio, completi di nipples di giunzione, tappi laterali, guarnizioni, mensole di sostegno, verniciatura a scelta, opere murarie per il fissaggio, conteggiati per W di emissione termica determinata a norma UNI 6514 (ISO). Altezza massima dell'elemento mm 680.  SOMMANO per watt	1'150,00	0,10	115,00
16 O/12-140	Elettropompa gemellare per acqua fredda e surriscaldata, esecuzione monoblocco in linea con tenuta meccanica, 1400 1/min, caratteristica fissa, temperatura d'impiego -10/+140°C, PN 16, grado di protezione IP 54. Q = 0,0/ 35/ 70 H = 1,35/1,15/0,35 DN = mm 80.  SOMMANO cadauno	1,00	2'299,58	2'299,58
17 O/15-002	Tubazioni in acciaio nero conteggiate a metro lineare, per linee escluse quelle all'interno di centrali tecnologiche, tipo FM serie leggera UNI 863-fino al DN 80 (3"), tipo SS UNI 7287 per diametri maggiori (mm). Diametro esterno x spessore: D x s (mm). Peso a metro lineare: P (Kg/m). DN 15 (1/2") D x s = 21,3 x 2,30 P = 1,08.  SOMMANO al metro lineare	66,00	7,32	483,12
18 O/15-003	Tubazioni in acciaio nero conteggiate a metro lineare, per linee escluse quelle all'interno di centrali tecnologiche, tipo FM serie leggera UNI 863-fino al DN 80 (3"), tipo SS UNI 7287 per diametri maggiori (mm). Diametro esterno x spessore: D x s (mm). Peso a metro lineare: P (Kg/m). DN 20 (3/4") D x s = 26,9 x 2,30 P = 1,39.  SOMMANO al metro lineare	15,00	9,43	141,45
19 O/15-009	Tubazioni in acciaio nero conteggiate a metro lineare, per linee escluse quelle all'interno di centrali tecnologiche, tipo FM serie leggera UNI 863-fino al DN 80 (3"), tipo SS UNI 7287 per diametri maggiori (mm). Diametro esterno x spessore: D x s (mm). Peso a metro lineare: P (Kg/m). DN 80 (3") D x s = 88,9 x 3,60 P = 7,55.  SOMMANO al metro lineare	142,00	36,84	5'231,28
20 O/15-059	Tubazioni in acciaio zincato conteggiate a metro lineare, per linee escluse quelle all'interno di locali tecnici e bagni, tipo FM serie leggera UNI 8863 comprensive di vite e manicotto, pezzi speciali (mm). Diametro esterno x spessore: D x s (mm). Peso a metro lineare: P (Kg/m). DN = mm 25 (1") D x s = 33,7 x 2,90 P = 2,22.  SOMMANO al metro lineare	15,00	14,06	210,90
21 O/15-060	Tubazioni in acciaio zincato conteggiate a metro lineare, per linee escluse quelle all'interno di locali tecnici e bagni, tipo FM serie leggera UNI 8863 comprensive di vite e manicotto, pezzi speciali (mm). Diametro esterno x spessore: D x s (mm). Peso a metro lineare: P (Kg/m). DN = mm 32 (1 1/4") D x s = 42,4 x 2,90 P = 2,85.  SOMMANO al metro lineare	60,00	17,99	1'079,40
22 O/15-132	Staffaggi di sostegno per tubazioni da realizzare in profilati di ferro varlo, opportunamente sagomati, da conteggiare a Kg, comprensivi di materiale di fissaggio, verniciatura con doppia mano di antiruggine ed opere murarie di fissaggio. Staffaggi in acciaio zincato.  SOMMANO al chilogrammo	435,00	5,63	2'449,05
23 O/15-158	TUBAZIONI DI RAME RIVESTITE CON ISOLANTE TERMICO PER FLUIDI E GAS, CONTEGGIATE A METRO LINEARE. Tubazioni in rame fornito in rotoli fino al diametro 22 x 1,5 e in barre per diametri e spessori maggior ... x s (mm). Spessore dell'isolante con conducibilità di 0,040 W/mC a 40°C: S (mm). D x s = 16 x 1 S = 6 (tubo in rotoli).  SOMMANO al metro lineare	24,00	8,31	199,44
24 O/15-160	TUBAZIONI DI RAME RIVESTITE CON ISOLANTE TERMICO PER FLUIDI E GAS, CONTEGGIATE A METRO LINEARE. Tubazioni in rame fornito in rotoli fino al diametro 22 x 1,5 e in barre per diametri e spessori maggior ... x s (mm). Spessore dell'isolante con conducibilità di 0,040 W/mC a 40°C: S (mm). D x s = 22 x 1 S = 9 (tubo in rotoli).  SOMMANO al metro lineare	24,00	11,55	277,20
25 O/15-186	Tubazione di scarico condensa per ventilconvettori e piccole unità di condizionamento, realizzata in tubo di rame oppure di polietilene, diametro interno minimo mm 14, con lunghezza massima fino a m 8 ... limento dell'intonaco, della tinteggiatura ed esecuzione di staffaggi in profilati. Conteggiata per ciascun collegamento.  SOMMANO cadauno	3,00	46,59	139,77
26 O/15-320	TUBAZIONI DI SCARICO IN PP, GIUNTI A INNESTO, CONTEGGIATE A METRO LINEARE PER CONDOTTE INTERRATE INTERNE O ESTERNE AI FABBRICATI. Tubazioni in polipropilene autoestinguento, per condotte di scarico in ... o escluse anche le opere di scavo, rinterro e pavimentazione. Diametro esterno x spessore: D x s (mm). D x s = 40 x 1,8.  SOMMANO al metro lineare	10,00	7,13	71,30
27 O/15-395	Giunto antivibrante di gomma idoneo ad interrompere la trasmissione dei rumori e ad assorbire piccole vibrazioni lungo le tubazioni, impiegabile per acqua fredda e calda fino a 100°C, PN 10, attacchi flangiati, completi di controflange, bulloni e guarnizioni. Diametro nominale: DN (mm). DN			
	A RIPORTARE			107'894,95



Num.Ord. TARIFFA	INDICAZIONE DEI LAVORI E DELLE SOMMINISTRAZIONI	Quantità	IMPORTI	
			unitario	TOTALE
	R I P O R T O			107'894,95
28 O/15-434	= 80 (3").  SOMMANO al metro lineare  GIUNTO ANTIVIBRANTE E DI COMPENSAZIONE IN ACCIAIO PER FLUIDI FINO A 300°C, PN 16, ATTACCHI FLANGIATI. Giunto antivibrante e di compensazione in acciaio, idoneo per l'assorbimento di vibrazioni, oscill ... amento massimo laterale: S2 (mm). Spostamento massimo angolare: S3 (gradi). DN = 100 (4") S1= +/-46 S2= +/-20 S3= +/-12.	1,00	357,14	357,14
29 O/15-FP01	SOMMANO cadauno  Realizzazione di allaccio ai collettori e alle colonne esistenti, compresa la fornitura e posa in opera dei materiali e pezzi speciali necessari in relazione alla tipologia di allaccio, compreso inol ... agistero per dare l'opera finita e funzionante. Allaccio alle colonne e ai collettori esistenti di tubazioni in acciaio	2,00	265,88	531,76
30 O/16-112	SOMMANO cadauno  Isolante per tubazioni, valvole ed accessori costituito da guaina flessibile o lastra in elastomero sintetico estruso a cellule chiuse, coefficiente di conducibilità termica a 40°C non superiore a 0,0 ... a superficie esterna. Spessore dell'isolante: s (mm). Diametro esterno del tubo da isolare: D (mm). s x D = 9 x 34 (1").	3,00	207,44	622,32
31 O/16-124	SOMMANO al metro lineare  Isolante per tubazioni, valvole ed accessori costituito da guaina flessibile o lastra in elastomero sintetico estruso a cellule chiuse, coefficiente di conducibilità termica a 40°C non superiore a 0,0 ... a superficie esterna. Spessore dell'isolante: s (mm). Diametro esterno del tubo da isolare: D (mm). s x D = 13 x 22 (1/2").	15,00	3,27	49,05
32 O/16-125	SOMMANO al metro lineare  Isolante per tubazioni, valvole ed accessori costituito da guaina flessibile o lastra in elastomero sintetico estruso a cellule chiuse, coefficiente di conducibilità termica a 40°C non superiore a 0,0 ... a superficie esterna. Spessore dell'isolante: s (mm). Diametro esterno del tubo da isolare: D (mm). s x D = 13 x 27 (3/4").	42,00	3,14	131,88
33 O/16-126	SOMMANO al metro lineare  Isolante per tubazioni, valvole ed accessori costituito da guaina flessibile o lastra in elastomero sintetico estruso a cellule chiuse, coefficiente di conducibilità termica a 40°C non superiore a 0,0 ... a superficie esterna. Spessore dell'isolante: s (mm). Diametro esterno del tubo da isolare: D (mm). s x D = 13 x 34 (1").	49,00	3,47	170,03
34 O/16-127	SOMMANO al metro lineare  Isolante per tubazioni, valvole ed accessori costituito da guaina flessibile o lastra in elastomero sintetico estruso a cellule chiuse, coefficiente di conducibilità termica a 40°C non superiore a 0,0 ... a superficie esterna. Spessore dell'isolante: s (mm). Diametro esterno del tubo da isolare: D (mm). s x D = 13 x 42 (1"1/4").	20,00	3,86	77,20
35 O/16-154	SOMMANO al metro lineare  Isolante per tubazioni, valvole ed accessori costituito da guaina flessibile o lastra in elastomero sintetico estruso a cellule chiuse, coefficiente di conducibilità termica a 40°C, non superiore a 0 ... a superficie esterna. Spessore dell'isolante: s (mm). Diametro esterno del tubo da isolare: D (mm). s x D = 32 x 76 (2"1/2).	66,00	4,51	297,66
36 O/16-155	SOMMANO al metro lineare  Isolante per tubazioni, valvole ed accessori costituito da guaina flessibile o lastra in elastomero sintetico estruso a cellule chiuse, coefficiente di conducibilità termica a 40°C, non superiore a 0, ... a superficie esterna. Spessore dell'isolante: s (mm). Diametro esterno del tubo da isolare: D (mm). s x D = 32 x 88 (3").	50,00	24,01	1'200,50
37 O/16-166	SOMMANO al metro lineare  Isolante per tubazioni, valvole, accessori e superfici in genere costituito da lastra in elastomero sintetico estruso a cellule chiuse, coefficiente di conducibilità termica a 40°C non superiore a 0,0 ... pezzi speciali ed accessori è conteggiato con il doppio della superficie esterna. Spessore della lastra = mm 50 (2 x 25).	188,00	27,03	5'081,64
38 O/16-516	SOMMANO al metro quadrato  Rivestimento superficiale per ricopertura dell'isolamento di tubazioni, valvole ed accessori, realizzato con foglio di PVC rigido con temperature d'impiego da -25°C a +60°C e classe 1 di reazione al f ... ed accessori è conteggiato con il doppio della superficie esterna. Rivestimento in alluminio liscio spessore mm 0,6/0,8	50,00	81,34	4'067,00
39 O/16-527	SOMMANO al metro quadrato  Isolante termico in fibra di vetro, conducibilità termica a 40°C non superiore a 0,036 W/mC, classe 1 di reazione al fuoco, confezionato in materassino il cui lato esterno è fissato su foglio di alluminio opaco, particolarmente indicato per il rivestimento termico esterno di canali per l'aria calda e fredda. Spessore mm 25.	157,20	39,20	6'162,24
	A R I P O R T A R E			126'643,37

Num.Ord. TARIFFA	INDICAZIONE DEI LAVORI E DELLE SOMMINISTRAZIONI	Quantità	IMPORTI	
			unitario	TOTALE
	RI PORTO			126'643,37
	SOMMANO al metro quadrato	9,40	14,06	132,16
40 O/17-008	Valvola di sicurezza a membrana, qualificata e tarata ISPEL, sovrappressione di apertura < 10%, scarto di chiusura < 20%. Tarature standard: 2,25 -2,5 2,7 -3. Diametro nominale = 20 (3/4" x 1"). SOMMANO cadauno	1,00	44,37	44,37
41 O/17-031	Imbuto di scarico per valvola di sicurezza o di scarico termico con curva orientabile, costruzione in ottone. Diametro nominale 15 (1/2"). SOMMANO cadauno	8,00	15,51	124,08
42 O/18-002	Valvola di intercettazione a sfera, passaggio totale, PN 25 DN = 15 (1/2"), PN = 64. SOMMANO cadauno	5,00	10,47	52,35
43 O/18-003	Valvola di intercettazione a sfera, passaggio totale, PN 25 DN = 20 (3/4"), PN = 42. SOMMANO cadauno	2,00	13,35	26,70
44 O/18-094	Raccogliitore di impurità con filtro a Y, PN 16, corpo e coperchio in ghisa, cestello filtrante in acciaio inox, idoneo per vapore, acqua, olio, nafta fino a +300 °C, attacchi flangiati, completo di controflange, bulloni e guarnizioni. Diametro nominale 32 (1"1/4). SOMMANO cadauno	1,00	62,88	62,88
45 O/18-144	Valvola di ritegno in ghisa a flusso avvlato, PN 16, corpo e coperchio in ghisa, sedi di tenuta in acciaio inox, idonea per vapore, aria, nafta, olio, acqua ed acqua surriscaldata fino a +120°C con 16 ... no a +300°C con 13 bar, attacchi flangiati, completa di controflange, bulloni, e guarnizioni. Diametro nominale 80 (3"). SOMMANO cadauno	1,00	202,57	202,57
46 O/18-231	Saracinesca In ghisa a corpo ovale, PN 16, corpo e coperchio in ghisa, asta in ottone, sedi di tenuta in ottone, tenuta a premistoppa, idonea per acqua, nafta, aria, gas fino a +100°C, attacchi flangiati, completa di controflange, bulloni e guarnizioni. Diametro nominale 80 (3"). SOMMANO cadauno	1,00	176,02	176,02
47 O/18-270	VALVOLA DI INTERCETTAZIONE A FARFALLA PER INSERIMENTO FRA CONTROFLANGE, IDONEA PER ACQUA FINO A 120°C, PN 16. Valvola di intercettazione a farfalla per inserimento fra controflange, idonea per acqua f ... al DN 250, comando con riduttore per DN 300, completa di controflange, bulloni e guarnizioni. Diametro nominale 80 (3"). SOMMANO cadauno	2,00	173,64	347,28
48 O/19-021	TERMOSTATO ANTIGELO A REGOLAZIONE ON-OFF, PER INSTALLAZIONE IN ARIA CON SONDA A SPIRALE. Termostato antigelo a regolazione ON-OFF, per installazione in aria, taratura regolabile con scala visibile e d ... a 250 V, esecuzione con custodia mln. IP 44. Sono esclusi i collegamenti elettrici. Scala -5/+15°C, con riarmo manuale. SOMMANO cadauno	1,00	223,67	223,67
49 O/19-036	PRESSOSTATO DIFFERENZIALE PER BASSE PRESSIONI A REGOLAZIONE ON-OFF, CON DIFFERENZIALE FISSO. Pressostato differenziale per basse pressioni a regolazione ON-OFF, uscita con deviatore unipolare 1 A a 22 ... aratura regolabile con scala visibile. Sono esclusi i collegamenti elettrici. Scala 0,3/ 2,0 mbar pressione max 50 mbar. SOMMANO cadauno	2,00	201,80	403,60
50 O/19-080	SONDA DI TEMPERATURA PER IL COMANDO DI REGOLATORI E APPARECCHIATURE ELETTRONICHE. Sonda di temperatura per apparecchiature elettroniche di regolazione con possibilità di avere incorporato il potenziometro di taratura. Sono esclusi i collegamenti elettrici. Sonda con potenziometro scala 0/30°C. SOMMANO cadauno	1,00	201,80	201,80
51 O/19-082	SONDA DI TEMPERATURA PER IL COMANDO DI REGOLATORI E APPARECCHIATURE ELETTRONICHE. Sonda di temperatura per apparecchiature elettroniche di regolazione con possibilità di avere incorporato il potenziometro di taratura. Sono esclusi i collegamenti elettrici. Sonda da canale scala -32/40°C. SOMMANO cadauno	3,00	193,98	581,94
52 O/19-086	Sonda di temperatura per apparecchiature elettroniche di regolazione con possibilità di avere incorporato il potenziometro di taratura. Sono esclusi i collegamenti elettrici. Sonda ad immersione scala 20/105°C. SOMMANO cadauno	8,00	183,41	1'467,28
53 O/19-091	SONDA DI TEMPERATURA E UMIDITÀ COMBINATA PER REGOLATORI E APPARECCHIATURE ELETTRONICHE. Sonda di temperatura e umidità per apparecchiature elettroniche di regolazione con possibilità di avere il potenziometro di taratura. Sono esclusi i collegamenti elettrici. Sonda da canale, scala 0/30°C e 30/80 % U.R. SOMMANO cadauno	2,00	355,09	710,18
	A RI PORTARE			131'400,25

Num.Ord. TARIFFA	INDICAZIONE DEI LAVORI E DELLE SOMMINISTRAZIONI	Quantità	IMPORTI	
			unitario	TOTALE
	R I P O R T O			131'400,25
54 O/19-106	SERVOCOMANDO PER SERRANDE ARIA, CON COMANDO ON-OFF, RITORNO A MOLLA. Servocomando per l'azionamento di serrande per l'aria, comando ON-OFF con ritorno a molla, tensione 24 V o 220 V. Sono esclusi i collegamenti elettrici. Servocomando da 10 Nm (max 2,0 mq serranda).  SOMMANO cadauno	3,00	265,12	795,36
55 O/19-191	VALVOLA A 3 VIE CON SEDE E OTTURATORE, SERVOMOTORE MODULANTE, PN 16. Valvola a tre vie del tipo a sede ed otturatore, per acqua calda e refrigerata, PN 16, completa di servomotore modulante per ingres ... ita di carico di 1,0 bar: KV (mc/h). Sono esclusi i collegamenti elettrici. Diametro nominale 15 (1/2") W = 13 KV = 1,5.  SOMMANO cadauno	1,00	635,79	635,79
56 O/19-244	Sistema di regolazione e gestione a controllo digitale diretto (DDC) per servizi tecnologici di piccola estensione, costituito da terminale portatile di gestione, uno o piu' moduli autonomi di comando ... li sonde, valvole, servomotori, contattori, relais, le alimentazioni 220 V ai quadri. Terminale portatile di intervento.  SOMMANO cadauno	1,00	893,97	893,97
57 O/19-245	Sistema di regolazione e gestione a controllo digitale diretto (DDC) per servizi tecnologici di piccola estensione, costituito da terminale portatile di gestione, uno o piu' moduli autonomi di comando ... po quali sonde, valvole, servomotori, contattori, relais, le alimentazioni 220 V ai quadri. Modulo autonomo da 16 punti.  SOMMANO cadauno	1,00	1'166,77	1'166,77
58 O/19-246	Sistema di regolazione e gestione a controllo digitale diretto (DDC) per servizi tecnologici di piccola estensione, costituito da terminale portatile di gestione, uno o piu' moduli autonomi di comando ... li elementi in campo quali sonde, valvole, servomotori, contattori, relais, le alimentazioni 220 V ai quadri. Linea bus.  SOMMANO al metro lineare	65,00	11,25	731,25
59 O/19-248	Sistema di regolazione e gestione a controllo digitale diretto (DDC) per servizi tecnologici di piccola estensione, costituito da terminale portatile di gestione, uno o piu' moduli autonomi di comando ... nti in campo quali sonde, valvole, servomotori, contattori, relais, le alimentazioni 220 V ai quadri. Punti controllati.  SOMMANO cadauno	8,00	143,50	1'148,00
60 O/19-255	SISTEMA DI REGOLAZIONE E GESTIONE A CONTROLLO DIGITALE DIRETTO PER MEDI E GRANDI IMPIANTI. Sistema di regolazione e gestione a controllo digitale diretto (DDC) per servizi tecnologici di media e grand ... ono di colloquiare con la centrale di gestione e con l'utente dell'ambiente permettendo una modifica del set- Linea bus.  SOMMANO al metro lineare	25,00	11,90	297,50
61 O/20-003	Manometro con attacco radiale da 3/8", D = m 80, completo di riferimento pressione max a norme ISPEL. Scale disponibili: 1,6 -2,5 -4,0 -6,0 -10,0 -16,0 bar. Manometro.  SOMMANO cadauno	7,00	16,17	113,19
62 O/20-007	Termometro bimetallico con quadrante circolare D=mm 80, attacco posteriore, pozzetto 1/2", idoneo per tubazioni d'acqua o canalizzazioni d'aria. Termometro con gambo da 50 mm, 0x/+ 120°C.  SOMMANO cadauno	14,00	13,54	189,56
63 O/21-001	COLLEGAMENTO ELETTRICO DI REGOLAZIONE PER IMPIANTI TECNOLOGICI, ESEGUITO SOTTOTRACCIA. Collegamento elettrico di regolazione di impianti tecnologici, eseguito sottotraccia, per alimentare dal quadro el ... tracce su solette, muri in c.a. o in pietra, di rifacimento dell'intonaco e della tinteggiatura. Per ogni collegamento.  SOMMANO cadauno	13,00	89,97	1'169,61
64 O/21-002	COLLEGAMENTO ELETTRICO DI REGOLAZIONE PER IMPIANTI TECNOLOGICI, ESEGUITO IN VISTA CON TUBAZIONI IN PVC. Collegamento elettrico di regolazione di impianti tecnologici, eseguito in vista con tubazioni i ... tracce su solette, muri in c.a. o in pietra, di rifacimento dell'intonaco e della tinteggiatura. Per ogni collegamento.  SOMMANO cadauno	1,00	86,03	86,03
65 O/21-039	CONVERTITORE DI FREQUENZA PER VARIARE LA VELOCITÀ DI MOTORI ELETTRICI. Convertitore di frequenza idoneo per variare la velocità di motori standard a gabbia, costituito da custodia IP 20 minimo, quadro ... ita: P (kW). Tensione ingresso min/max: T (V). Sono esclusi i collegamenti elettrici. P = 3,70 kW T = 220/240 V trifase.  SOMMANO cadauno	1,00	1'507,77	1'507,77
66 O/21-042	CONVERTITORE DI FREQUENZA PER VARIARE LA VELOCITÀ DI MOTORI ELETTRICI. Convertitore di frequenza idoneo per variare la velocità di motori standard a gabbia, costituito da custodia IP 20 minimo, quadro ... ta: P (kW). Tensione ingresso min/max: T (V). Sono esclusi i collegamenti elettrici. P = 11,00 kW T = 220/240 V trifase.  SOMMANO cadauno	1,00	1'507,77	1'507,77
	A R I P O R T A R E			140'135,05

Num.Ord. TARIFFA	INDICAZIONE DEI LAVORI E DELLE SOMMINISTRAZIONI	Quantità	IMPORTI	
			unitario	TOTALE
	RI PORTO			140'135,05
	SOMMANO cadauno	1,00	3'463,58	3'463,58
67 O/24-004	Condotto flessibile per convogliamento aria e fluidi gassosi, realizzato mediante spirale in acciaio armonico ricoperto da un tessuto in fibre di vetro impregnate di PVC, temperatura d'impiego da -10°C a +60°C. Diametro interno = mm 150.			
	SOMMANO al metro lineare	32,00	10,15	324,80
68 O/24-006	Condotto flessibile per convogliamento aria e fluidi gassosi, realizzato mediante sprale in acciaio armonico ricoperto da un tessuto in fibre di vetro impregnate di PVC, temperatura d'impiego da -10°C a +60°C. Diametro interno = mm 200.			
	SOMMANO al metro lineare	4,00	12,30	49,20
69 O/24-015	Condotto flessibile per convogliamento aria e fluidi gassosi, realizzato mediante spirale in acciaio armonico ricoperto da un materassino in fibra di vetro spessore mm 25 avvolto su entrambe le facce da un foglio di alluminio, temperatura d'impiego da -20°C a +120°C. Diametro interno = mm 150.			
	SOMMANO al metro lineare	55,00	21,07	1'158,85
70 O/24-061	Bocchetta in alluminio con doppio ordine di alette regolabili, dimensioni max L x H = mm 1000 x mm 400, completa di serranda di taratura, conteggiata per dmq di superficie frontale lorda (i valori fra parentesi indicano le dimensioni in mm della bocchetta di riferimento). Da 2,5 a 5,5 dmq (300 x 160).			
	SOMMANO al decimetro quadrato	0,00	9,49	0,00
71 O/24-063	Bocchetta in alluminio con doppio ordine di alette regolabili, dimensioni max L x H = mm 1000 x mm 400, completa di serranda di taratura, conteggiata per dmq di superficie frontale lorda (i valori fra parentesi indicano le dimensioni in mm della bocchetta di riferimento). Da 8,5 dmq in poi (500 x 200).			
	SOMMANO al decimetro quadrato	0,00	7,65	0,00
72 O/24-198	Valvola di ventilazione per l'estrazione dell'aria viziata dai locali normalmente destinati a servizi, realizzata in polipropilene bianco ed antistatico con collarino di fissaggio e vite di regolazione portata aria. Collare D = 150 mm.			
	SOMMANO cadauno	3,00	10,21	30,63
73 O/24-306	Serranda tagliafuoco a pala unica con imbocco per canali circolari, lunghezza max mm 400, completa di disgiuntore termico tarato a 72°C, omologata REI 120. Diametro = 200 mm.			
	SOMMANO cadauno	5,00	266,18	1'330,90
74 O/24-317	Accessori per serrande tagliafuoco. Fusibile tarato a 72°C.			
	SOMMANO cadauno	5,00	21,01	105,05
75 O/24-318	Accessori per serrande tagliafuoco. Fine corsa elettrico.			
	SOMMANO cadauno	5,00	40,70	203,50
76 O/24-FP03.a	Fornitura e posa in opera di diffusore elicoidale per mandata e ripresa. Diffusore elicoidale 300x8			
	SOMMANO cadauno	4,00	269,53	1'078,12
77 O/24-FP03.b	Fornitura e posa in opera di diffusore elicoidale per mandata e ripresa. Diffusore elicoidale 400x16			
	SOMMANO cadauno	15,00	299,06	4'485,90
78 O/24-FP03.c	Fornitura e posa in opera di diffusore elicoidale per mandata e ripresa. Diffusore elicoidale 500x24			
	SOMMANO cadauno	1,00	324,74	324,74
79 O/24-FP05	Fornitura e posa in opera di sistema di termo-regolazione in ambiente costituito da: -regolatore di portata variabile RPV1, portata 1500 mc/h, di dimensioni 500x200, con involucro in acciaio zincato, ... a in aiuto ai montatori e ogni altro onere e magistero per dare l'opera completa e funzionante a perfetta regola d'arte.			
	SOMMANO cadauno	1,00	1'549,60	1'549,60
80 O/24-FP06	Fornitura e posa in opera di sistema di termo-regolazione in ambiente costituito da: -regolatore di portata variabile RPV2, portata 1280 mc/h, di dimensioni 400x200, con involucro in acciaio zincato, ... a in aiuto ai montatori e ogni altro onere e magistero per dare l'opera completa e funzionante a perfetta regola d'arte.			
	SOMMANO cadauno	1,00	1'080,96	1'080,96
81 O/24-FP07	Fornitura e posa in opera di sistema di termo-regolazione in ambiente costituito da: -regolatore di portata variabile RPV3, portata 1500 mc/h, di dimensioni 500x200, con involucro in acciaio zincato, ... a in aiuto ai montatori e ogni altro onere e magistero per dare l'opera completa e funzionante a perfetta regola d'arte.			
	SOMMANO cadauno	1,00	1'080,96	1'080,96
	A RI PORTARE			155'320,88

Num.Ord. TARIFFA	INDICAZIONE DEI LAVORI E DELLE SOMMINISTRAZIONI	Quantità	IMPORTI	
			unitario	TOTALE
	RI PORTO			155'320,88
82 O/24-FP08	Fornitura e posa in opera di sistema di termo-regolazione in ambiente costituito da: -regolatore di portata variabile RPV4, portata 1280 mc/h, di dimensioni 400x200, con involucro in acciaio zincato, ... a in aiuto ai montatori e ogni altro onere e magistero per dare l'opera completa e funzionante a perfetta regola d'arte.	SOMMANO cadauno 1,00	1'549,60	1'549,60
83 O/24-FP09	Fornitura e posa in opera di sistema di termo-regolazione in ambiente costituito da: -regolatore di portata costante RP5, portata 2320 mc/h di dimensioni 600x250, con involucro in acciaio zincato, al ... a in aiuto ai montatori e ogni altro onere e magistero per dare l'opera completa e funzionante a perfetta regola d'arte.	SOMMANO cadauno 1,00	1'080,96	1'080,96
84 O/24-FP11	Fornitura e posa in opera di sistema di termo-regolazione in ambiente costituito da: -regolatore di portata costante RP7, portata 4480 mc/h di dimensioni 600x500, con involucro in acciaio zincato, al ... a in aiuto ai montatori e ogni altro onere e magistero per dare l'opera completa e funzionante a perfetta regola d'arte.	SOMMANO cadauno 1,00	1'263,28	1'263,28
85 O/33-024	Lavabo in porcellana vetrificata del tipo a semincasso, installato su due mensole a sbalzo in ghisa smaltata, completo di fori per la rubinetteria, collegato allo scarico ed alle tubazioni d'adduzione ... portare, a giudizio della D.L., il rifiuto dei materiali stessi. Delle dimensioni standard di mercato di circa cm 66x54.	SOMMANO cadauno 1,00	262,85	262,85
86 O/33-027	Vaso igienico in porcellana vetrificata (vitreous-china) del tipo ad aspirazione o a cacciata con scarico a pavimento o a parete, fornito e posto in opera. Sono compresi: l'allettamento sul pavimento ... zioni o difetti possono comportare, a giudizio della D.L., il rifiuto dei materiali stessi. A sbalzo o sospeso a parete.	SOMMANO cadauno 1,00	253,43	253,43
87 O/33-028	Cassetta di scarico per il lavaggio del vaso igienico, del tipo da incasso a parete (non in vista), realizzata a monoblocco con materiale plastico antiurto del tipo pesante, della capacità utile non i ... eventuali imperfezioni o difetti possono comportare, a giudizio della Direzione Lavori, il rifiuto dei materiali stessi.	SOMMANO cadauno 1,00	111,24	111,24
88 O/35-029	Gruppo miscelatore monocomando cromato, realizzato nel rispetto delle norme UNI EN 200, UNI EN 246, UNI EN 248 o delle equivalenti norme NF, per lavabo con carico, corredato di raccordi con filtro inc ... zionante, fornito e posto in opera. E' compreso quanto occorre per dare il lavoro finito. Con bocca erogazione girevole.	SOMMANO cadauno 1,00	186,03	186,03
89 O/37-009	Elementi in acciaio zincato (spessore mm 2) e metallo pressofuso, rivestiti in nylon pollamide 6 estruso senza saldature, atti a garantire isolamento elettrico senza la necessaria messa a terra, auto ... opera per dare il lavoro finito a perfetta regola d'arte. Corrimano angolare orizzontale o verticale (diametro cm 3,5).	SOMMANO al metro lineare 6,90	215,93	1'489,92
90 P/03-FP09	Punto presa trasmissione dati cat. 6, sottotraccia, comprensivo di quota parte della scatola di derivazione dalla canalizzazione, della linea in cavo multicoppia schermato, scatola portafrutto, frutto ... Incuse le opere murarie e ogni onere e quanto altro occorra per dare l'opera finita a regola d'arte. Presa RJ45 cat. 6	SOMMANO cadauno 3,00	76,03	228,09
91 P/04-061	Linea elettrica in cavo multipolare flessibile isolato in EPR sotto guaina di PVC non propagante l'incendio (norme CEI 20-13 e 20-22 II) sigla di designazione FG70R 0,6/1kV. Linea elettrica in cavo mu ... ccorre per dare il lavoro finito. Sono escluse: le canalizzazioni; le scatole di derivazione; le opere murarie. 5x6 mmq.	SOMMANO al metro lineare 36,00	7,07	254,52
92 P/04-067	LINEA ELETTRICA IN CAVO MULTIPOLARE FLESSIBILE ISOLATO in EPR sotto guaina di PVC non propagante l'incendio (norme CEI 20-13 e 20-22 II) sigla di designazione FG70R 0,6/1kV. Linea elettrica in cavo mu ... ccorre per dare il lavoro finito. Sono escluse: le canalizzazioni; le scatole di derivazione; le opere murarie. 3x4 mmq.	SOMMANO al metro lineare 30,00	4,70	141,00
93 P/04-108	LINEA ELETTRICA IN CAVO MULTIPOLARE FLESSIBILE isolato in gomma G10 sotto guaina in materiale termoplastico speciale (norme CEI 20-22III, 20-38) non propagante l'incendio ed a ridotta emissione di fum ... orre per dare il lavoro finito. Sono escluse: le canalizzazioni; le scatole di derivazione; le opere murarie. 5x1,5 mmq.			
	A RI PORTARE			163'729,91

Num.Ord. TARIFFA	INDICAZIONE DEI LAVORI E DELLE SOMMINISTRAZIONI	Quantità	IMPORTI	
			unitario	TOTALE
	R I P O R T O			163 729,91
	SOMMANO al metro lineare	24,00	4,29	102,96
94 P/04-123	LINEA ELETTRICA IN CAVO MULTIPOLARE FLESSIBILE isolato in gomma G10 sotto guaina in materiale termoplastico speciale (norme CEI 20-22III, 20-38) non propagante l'incendio ed a ridotta emissione di fum ... orre per dare il lavoro finito. Sono escluse: le canalizzazioni; le scatole di derivazione; le opere murarie. 2x1,5 mmq.			
	SOMMANO al metro lineare	17,00	2,84	48,28
95 P/06-029	INTERRUTTORE AUTOMATICO MAGNETOTERMICO, caratteristica C o D, potere di interruzione 10KA, norme C.E.I. 23.3 - 17.5. Interruttore automatico magnetotermico, caratteristica C o D con potere di interruz ... compreso quanto altro occorre per dare il lavoro finito. E' esclusa la quota di carpenteria. Tripolare+N.A. da 10 a 32A.			
	SOMMANO cadauno	1,00	114,19	114,19
96 P/06-092	INTERRUTTORE DIFFERENZIALE MAGNETOTERMICO, caratteristica C o D, potere di interruzione pari a 10KA, norme C.E.I. 23.18 - 17.5, fornito e posto in opera funzionante su profilato DIN. Sono compresi: la ... o quanto altro occorre per dare il lavoro finito. E' esclusa la quota di carpenteria. Bipolare da 6 a 32A con Id: 0.03A.			
	SOMMANO cadauno	3,00	140,14	420,42
97 P/06-128	INTERRUTTORE AUTOMATICO MAGNETOTERMICO in custodia isolante, in esecuzione fissa, con potere di interruzione a 380V da 30KA a 60KA con possibilità di diverse tarature dello sganciatore termico e di qu ... reso quanto altro occorre per dare il lavoro finito. E' esclusa la quota di carpenteria. Tetrapolare In: 400A Icc: 35KA.			
	SOMMANO cadauno	1,00	2'283,78	2'283,78
98 P/06-140	ACCESSORI PER INTERRUTTORI AUTOMATICI in scatola isolante ad esecuzione fissa, forniti e posti in opera funzionanti. Sono compresi: il cablaggio; gli accessori per il montaggio, anche incorporati nel ... ermico. E' inoltre compreso quanto altro occorre per dare il lavoro finito. Sganciatore differ. ritar. Id:tar In: 1000A.			
	SOMMANO cadauno	1,00	913,50	913,50
99 P/06-315	CENTRALINO DA PARETE IP40 realizzato in materiale isolante, fornito e posto in opera, atto a contenere apparati in modulo DIN mm 17,5. Sono compresi: il fissaggio; lo sportello. E' inoltre compreso quanto altro occorre per dare il lavoro finito. Fino a 12 moduli.			
	SOMMANO cadauno	1,00	46,71	46,71
100 P/08-015	Plafoniera con corpo in acciaio, ottica speculare con schermo parabolico in alluminio antiriflesso a bassissima luminanza (a 50; minore 200 cd/mq) con titolo di alluminio superiore al 99,9%. Plafonier ... vista o ad incasso su controsoffitti. E' inoltre compreso quanto altro occorre per dare il lavoro finito. Potenza 4x18W.			
	SOMMANO cadauno	5,00	184,46	922,30
101 P/08-106	Gruppo autonomo di emergenza da inserire su plafoniera con lampade fluorescenti atto a garantire la permanenza dell'accensione della lampada per una durata superiore ad un'ora, fornito e posto in oper ... ntare lampade. E' inoltre compreso quanto altro occorre per dare il lavoro finito. Potenza 18-36-58-Watt (1 h 30' aut.).			
	SOMMANO cadauno	5,00	159,40	797,00
102 P/12-061	Estintore portatile a polvere polivalente per classi di fuoco A -B -C. Estintore portatile a polvere polivalente per classi di fuoco A (combustibili solidi), B (combustibili liquidi), C (combustibili ... I tutto fornito e posto in opera. E' compreso quanto occorre per dare il lavoro finito. Estintore Kg 6 classe 13A -89BC.			
	SOMMANO cadauno	4,00	63,60	254,40
103 P/12-089	Rilevatore di stato completo di zoccolo, con uscita a relè, fornito e posto in opera, con collegamento elettrico a 12/24 Volts c.c., fino alla centrale e su canalizzazione predisposta, completo degli ... do normativa EN54 o UL/LC. E' compreso quanto occorre per dare il lavoro finito. Di fumo ottico o a riflessione di luce.			
	SOMMANO cadauno	2,00	150,43	300,86
104 P/12-098	Sirena di allarme autoprotetta alimentata a 24 Volts c.c., in custodia metallica verniciata, provvista di batteria in tampone per alimentare la stessa per un periodo di almeno 1ora, fornita e posta in ... zzazioni predisposte ed il suo fissaggio. E' compreso quanto altro occorre per dare il lavoro finito. Con lampeggiatore.			
	SOMMANO cadauno	2,00	273,52	547,04
105 P/12-101	Pulsante di allarme a rottura vetro realizzato in custodia in PVC o in ferro, con vetro frangibile, atto ad azionare un segnale di allarme riconoscibile dalla centrale, sia da esterno che da incasso, ... predisposta. Il tutto fornito e posto in opera. E' compreso quanto altro occorre per dare il lavoro finito. Da incasso.			
	SOMMANO cadauno	1,00	41,03	41,03
	A R I P O R T A R E			170'522,38



Num.Ord. TARIFFA	INDICAZIONE DEI LAVORI E DELLE SOMMINISTRAZIONI	IMPORTI
		TOTALE
	<b>RIPORTO</b>	
001	<p style="text-align: center;"><b><u>Riepilogo SUPER CATEGORIE</u></b></p> <p>OG1 - EDIFICI CIVILI E INDUSTRIALI</p> <p>OG11 - IMPIANTI TECNOLOGICI</p> <p style="text-align: right;"><b>Totale SUPER CATEGORIE euro</b></p>	11'531,85
002		158'990,59
		170'522,38
	<b>A RIPORTARE</b>	

*16*



Num.Ord. TARIFFA	INDICAZIONE DEI LAVORI E DELLE SOMMINISTRAZIONI	IMPORTI	
		TOTALE	incid. %
	<b>RIPORTO</b>		
	<b><u>Riepilogo Strutturale CATEGORIE</u></b>		
<b>M</b>	<b>LAVORI A MISURA euro</b>	<b>170'522,38</b>	<b>100,000</b>
M:001	OG1 - EDIFICI CIVILI E INDUSTRIALI euro	11'531,85	6,763
M:001.001	PRONTO SOCCORSO euro	11'531,85	6,763
M:001.001.004	Pavimenti - Rivestimenti euro	10'006,35	5,868
M:001.001.005	Tinteggiature - Controsoffitti euro	1'525,50	0,895
M:001.001.012	Impianto di Condizionamento euro	0,00	0,000
M:002	OG11 - IMPIANTI TECNOLOGICI euro	158'990,53	93,237
M:002.001	PRONTO SOCCORSO euro	129'960,64	76,213
M:002.001.007	Sanitari - Rubinetterie euro	2'303,47	1,351
M:002.001.009	Impianti Elettrico e FM euro	35'929,30	21,070
M:002.001.010	Impianti Speciali euro	228,09	0,134
M:002.001.011	Impianti Elettrici di Sicurezza euro	888,93	0,521
M:002.001.012	Impianto di Condizionamento euro	35'230,62	20,660
M:002.001.013	Impianto Termico euro	115,00	0,067
M:002.001.014	Sottocentrale Termica e di Condizionamento euro	49'295,99	28,909
M:002.001.015	Allacci da Centrali Esistenti euro	424,92	0,249
M:002.001.016	Impianto Idrico Sanitario euro	4'343,52	2,547
M:002.001.018	Impianto Idrico Sanitario euro	254,40	0,149
M:002.001.022	Manodopera euro	946,40	0,555
M:002.002	ASSISTENZA LAVORI PRONTO SOCCORSO euro	29'029,89	17,024
M:002.002.009	Impianti Elettrico e FM euro	5'637,22	3,306
M:002.002.012	Impianto di Condizionamento euro	1'202,20	0,705
M:002.002.014	Sottocentrale Termica e di Condizionamento euro	22'190,47	13,013
	<b>TOTALE euro</b>	<b>170'522,38</b>	<b>100,000</b>
	Lanciano, 02/09/2014		
	Il Tecnico Ing. Filippo MANCI		
	<b>A RIPORTARE</b>		17

**QUADRO ECONOMICO**

<b>A</b>	Importo per le esecuzioni delle lavorazioni		
	Importo lavori a misura	€ 167.838,56	
	Oneri della sicurezza non soggetti e ribasso	€ 2.683,82	
	<b>SOMMANO</b>		€ 170.522,38
<b>B</b>	Somme a disposizione dell'Amministrazione		
<b>1</b>	Incentivazione art. 92 D.to L.vo n. 163/2006	€ 3.410,45	
<b>2</b>	Economie fuori dall'appalto	€ 2.625,72	
<b>3</b>	Rilievi , accertamenti, indagini	€ 2.000,00	
<b>4</b>	Imprevisti	€ 3.751,49	
<b>5</b>	I.V.A. 10% su A+B2+B3+B4	€ 17.689,96	
	<b>In uno le somme a disposizione dell'Amm.ne</b>	€ 29.477,62	€ 29.477,62
	<b>IMPORTO COMPLESSIVO</b>		<b>€ 200.000,00</b>



**Procedura negoziata (lavori di importo pari o superiore a 150.000 euro e inferiore a 1.000.000 di euro)  
OFFERTA DI PREZZO**



## Azienda Sanitaria Locale 02 Lanciano-Vasto-Chieti

Regione Abruzzo

Via Martiri Lanclanesi, 17/19 - 66100 - CHIETI - Tel. +3908727061 Fax: +39087163711

http://www.asl2abruzzo.it

e-mail: [filippo.mancl@asl2abruzzo.it](mailto:filippo.mancl@asl2abruzzo.it)

U.O.C. Investimenti, Patrimonio e Manutenzioni - Sede di Lanciano - tel. 0872/706783-706739 fax 0872/706738

Prot. n. \_\_\_\_\_ del \_\_\_\_\_ Spett. \_\_\_\_\_

Raccomandata con A.R. \_\_\_\_\_

Anticipata via e-mail:  -SI  -NO

Anticipata via telefax:  -SI  -NO

Oggetto:

### LETTERA DI INVITO ALLA PROCEDURA NEGOZIATA

procedura: negoziata articolo 122, comma 7, del decreto legislativo n. 163 del 2006  
criterio: offerta del prezzo più basso mediante offerta a prezzi unitari,  
ai sensi dell'articolo 82, comma 3), prima fattispecie, decreto legislativo n. 163 del 2006

**Lavori di INTERVENTI PROPEDEUTICI AI FINI DELL'ATTIVAZIONE DEL SERVIZIO DI PRONTO SOCCORSO NEL PRESIDIO OSPEDALIERO DI LANCIANO "F. Renzetti"**

CUP: \_\_\_\_\_

CIG: \_\_\_\_\_

**IL DIRETTORE DELL'U.O.C. INVESTIMENTI, PATRIMONIO E MANUTENZIONI**

### INVITA

Codesto spettabile operatore economico, fermi restando i requisiti di ammissibilità, a partecipare alla procedura negoziata in oggetto presentando apposita offerta, intendendosi, con l'avvenuta partecipazione, pienamente riconosciute e accettate tutte le modalità, le indicazioni e le prescrizioni previste dalla presente lettera di invito e dal Capitolato speciale d'appalto integrante il progetto approvato, alle condizioni che seguono.

Resta fermo che il presente invito non costituisce presunzione di ammissibilità e che la Stazione appaltante può procedere all'esclusione anche in ragione di cause ostative non rilevate durante lo svolgimento della procedura o intervenute successivamente alla conclusione della medesima.

Ai sensi dell'articolo 37, comma 12, del decreto legislativo n. 163 del 2006, l'operatore economico invitato individualmente ha la facoltà di partecipare e di trattare per sé o quale mandatario di operatori raggruppati.

In parziale deroga allo stesso articolo 37, comma 12, a tutela del principio di concorrenza è vietato il raggruppamento tra più operatori economici che siano stati invitati singolarmente alla presente gara.

### PREMESSE - INDIVIDUAZIONE DELL'INTERVENTO - NOTIZIE GENERALI SUI LAVORI

**1.1. Provvedimento di indizione (articolo 55, commi 1 e 3, del decreto legislativo n. 163 del 2006):**

procedura indetta con deliberazione/determinazione n. \_\_\_\_\_ in data \_\_\_\_\_.

**1.2. Validazione (articolo 55, commi 1 e 3, del d.P.R. n. 207 del 2010):**

progetto posto a base di gara validato dal Responsabile del procedimento con verbale/provvedimento/atto formale prot. n. \_\_\_\_\_ in data \_\_\_\_\_;

**2. Tipo di appalto:**

sola esecuzione dei lavori, articolo 53, comma 2, lettera a), del decreto legislativo n. 163 del 2006.



### 3. Luogo di esecuzione:

U.O.C. DI PRONTO SOCCORSO – PRESIDIO OSPEDALIERO DI LANCIANO “F. Renzetti” – Via del Mare, 1

### 4. Breve descrizione dell'intervento:

Trattasi di opere di completamento e propedeutiche prettamente Implantistiche ai fini dell'attivazione del servizio di Pronto Soccorso; con opere di collegamento all'impiantistica generale dell'intero nosocomio di Lanciano, con collegamento alla centrale termica e relativa sottocentrale.

### 5. Ammissibilità di varianti:            sì            no

### 6. Quantitativo o entità dell'appalto (in euro, IVA esclusa)

#### 6.1. Importo dell'appalto: €. 170,522,38, di cui

- 1) €. 167.838,56, lavori veri e propri (soggetto a ribasso);
- 2) €. 2.683,82, oneri per l'attuazione del piano di sicurezza (non soggetto a ribasso).

#### 6.2. Categoria/e di cui all'allegato A al d.P.R. n. 207 del 2010:

Categoria prevalente:    OG11 , classifica I.

a) Categorie scorporabili o totalmente subappaltabili, a qualificazione non obbligatoria:

- OG1 , importo €. 11.531,85 (classifica I);

**6.3. Altri elementi di natura economica:** all'interno dei lavori veri e propri di cui al Capo 6.1, numero 1), ai sensi del combinato disposto degli articoli 86, comma 3-bis e 87, comma 4, secondo periodo, del decreto legislativo n. 163 del 2006 e dell'articolo 26, comma 6, del decreto legislativo n. 81 del 2008, sono stimate le seguenti componenti di costo, compresi nell'importo soggetto a ribasso:

- 1) costo del lavoro, quale incidenza percentuale nella misura del 24,645% (ventiquattrovirgolaseicentoquarantacinque per cento), pari a euro 42.025,04;
- 2) oneri di sicurezza aziendali, diversi da quelli per l'attuazione del piano di sicurezza di cui al Capo 6.1, numero 2), quale incidenza percentuale nella misura del 0,8% (zero virgola otto per cento), pari a euro 1.364,18.

### 7. Durata dell'appalto o termine di esecuzione

Giorni: 120 - Centoventi (dal verbale di consegna)

### 8. Modalità di stipulazione del contratto e di contabilizzazione:

A misura ai sensi dell'articolo 53, comma 4, periodi quarto e quinto, decreto legislativo n. 163 del 2006 e dell'articolo 43, comma 7, del d.P.R. n. 207 del 2010.

### 9. Criterio di affidamento

#### 9.1. Offerta del prezzo più basso espresso mediante:

Massimo ribasso percentuale

con offerta di prezzi unitari sulla apposita lista delle categorie di lavorazioni e forniture previste per l'esecuzione dei lavori di cui all'articolo 119 del d.P.R. n. 207 del 2010 (nel seguito «lista»), ai sensi dell'articolo 82, comma 3, del decreto legislativo n. 163 del 2006.

#### 9.2. Modalità di applicazione del ribasso. Il ribasso offerto:

- 1) si applica integralmente all'importo dei lavori di cui al Capo 6.1, numero 1);
- 2) non si applica agli oneri per la sicurezza di cui al Capo 6.1, numero 2), ai sensi del combinato disposto degli articoli 86, comma 3-ter e 87, comma 4, primo periodo, del decreto legislativo n. 163 del 2006 e dell'articolo 26, comma 5, del decreto legislativo n. 81 del 2008.

### 10. Subappalto

La Stazione appaltante non provvede al pagamento diretto dei subappaltatori, salvo che questi siano P.M.I. e salvo per i lavori parzialmente subappaltabili di cui al precedente Capo 6.2, lettera a).



**PARTE PRIMA**  
**PRESENTAZIONE DELL'OFFERTA**

**1. Modalità di presentazione dell'offerta:**

- a) Il plico di invio contenente la documentazione di cui ai successivi Capi 2, 2.1 e 2.2, nonché la busta dell'offerta di cui al successivo Capo 3, deve pervenire, entro il termine perentorio del

Giorno:

Data:

\_\_-\_\_201\_\_

Ora:

12,00

al seguente indirizzo:

Ente	ASL2 LANCIANO-VASTO-CHIETI	Ufficio	U.O.C. INVESTIMENTI-PATR. MANUT.		
Via/piazza	Via Silvio Spaventa	num.	37		
CAP	66034	Località	LANCIANO	Provincia	CH

- b) Il plico deve pervenire all'indirizzo di cui alla lettera a), con una delle seguenti modalità:
- b.1) a mezzo raccomandata del servizio postale universale ai sensi dell'articolo 4 del decreto legislativo 22 luglio 1999, n. 261;
  - b.2) mediante operatore (agenzia di recapito o corriere) munito di licenza individuale o di autorizzazione ai sensi rispettivamente degli articoli 5 e 6 del decreto legislativo 22 luglio 1999, n. 261;
  - b.3) nella forma di autoprestazione ai sensi dell'articolo 8 decreto legislativo 22 luglio 1999, n. 261;
  - b.4) direttamente senza le formalità di cui ai precedenti punti b.1), b.2) o b.3);
- c) la consegna all'indirizzo di cui alla lettera a) con una delle modalità di cui alla lettera b), deve avvenire nei giorni feriali, escluso il sabato, dalle ore 9,00 alle ore 12,00; In tal caso fanno fede la data e l'ora di presentazione apposte sul plico a cura dell'addetto alla ricezione;
- d) Il recapito tempestivo del plico di invio rimane in ogni caso a rischio esclusivo del mittente e la Stazione appaltante non è tenuta ad effettuare alcuna indagine circa i motivi di ritardo nel recapito;
- e) il plico deve recare all'esterno, oltre all' intestazione del mittente e all'indirizzo dello stesso, le indicazioni relative all'oggetto della gara e al giorno di scadenza della medesima, nonché, in via cautelativa, si raccomanda l'apposizione della dicitura: «Documenti di gara: NON APRIRE»;
- f) il plico dev'essere chiuso, sigillato e controfirmato sui lembi di chiusura; la sigillatura deve essere effettuata con ceralacca o nastro adesivo antistrappo o altra modalità di chiusura ermetica idonea ad assicurare l'integrità del plico e ad impedirne l'apertura senza lasciare manomissioni o segni apprezzabili; per lembi di chiusura si intendono quelli incollati dal concorrente e non anche quelli preincollati meccanicamente in fase di fabbricazione;
- g) la busta interna dell'offerta economica deve essere chiusa, deve altresì essere sigillata e controfirmata sui lembi di chiusura con le medesime modalità previste per il plico di invio alla precedente lettera f).

**2. Contenuto del plico esterno alla busta dell'offerta – Documentazione:**

- a) dichiarazioni relative alle condizioni di ammissione con la quale l'offerente dichiara:
- a.1) la propria situazione personale (possesso dei requisiti di idoneità professionale e dei requisiti di ordine generale e assenza delle cause di esclusione) di cui al successivo Capo 2.1;
  - a.2) il possesso dei requisiti di ordine speciale relativi alla capacità tecnica di cui al successivo Capo 2.2;
  - a.3) il proprio "PASSOE" di cui all'articolo 2, comma 3.2, della delibera AVCPASS del 27 dicembre 2012, dell'Autorità per la vigilanza sui contratti pubblici, assegnato dalla stessa Autorità e finalizzato alla verifica dei requisiti tramite la Banca dati di cui all'articolo 6-bis del d.lgs. n. 163 del 2006;
- b) cauzione provvisoria, ai sensi dell'articolo 75 del decreto legislativo n. 163 del 2006, per un importo non inferiore a **euro 3.410,45** (pari al 2% dell'importo a base di gara) costituita, a scelta dell'offerente, da:
- b.1) titoli del debito pubblico garantiti dallo Stato al corso del giorno del deposito, presso una sezione di tesoreria provinciale o presso le aziende autorizzate, a titolo di pegno a favore della Stazione appaltante;
  - b.2) fidejussione bancaria o assicurativa, o rilasciata dagli intermediari finanziari iscritti nell'albo di cui all'articolo 106 del decreto legislativo n. 385 del 1993 che svolgono in via esclusiva o prevalente attività di rilascio di garanzie e che sono sottoposti a revisione contabile da parte di una società di revisione iscritta nell'albo previsto dall'articolo 161 del decreto legislativo n. 58 del 1998, recante la clausola di rinuncia all'eccezione di cui all'articolo 1957, comma 2, del codice civile, dell'immediata



operatività entro 15 giorni, a semplice richiesta scritta della Stazione appaltante e con validità non inferiore a 180 giorni dal termine di scadenza per la presentazione dell'offerta; tali condizioni si intendono soddisfatte se la cauzione è prestata con la scheda tecnica di cui al modello 1.1, approvato con d.m. n. 123 del 2004 a condizione che sia riportata la clausola esplicita di rinuncia all'eccezione di cui all'articolo 1957, comma 2, del codice civile; in caso di raggruppamento temporaneo o consorzio ordinario non ancora formalmente costituito la fidejussione deve essere intestata a tutti i soggetti che intendono raggrupparsi o consorziarsi;

- c) Impegno di un fideiussore, ai sensi dell'articolo 75, comma 8, del decreto legislativo n. 163 del 2006, a rilasciare la garanzia fidejussoria per l'esecuzione del contratto (cauzione definitiva) di cui all'articolo 113 del decreto legislativo n. 163 del 2006, se l'offerente risulta aggiudicatario; tale impegno:
- c.1) deve essere prodotto e sottoscritto mediante atto autonomo se la cauzione provvisoria è prestata in una delle forme di cui alla precedente lettera b), punto b.1);
  - c.2) si intende assolto e soddisfatto se la cauzione è prestata in una delle forme di cui alla precedente lettera b), punto b.2), mediante la scheda tecnica di cui allo schema di polizza tipo 1.1, approvato con d.m. n. 123 del 2004; in caso contrario deve essere riportato espressamente all'interno della fidejussione o in appendice alla stessa;
- d) **limitatamente ai concorrenti la cui offerta è sottoscritta da un procuratore o institore:** scrittura privata autenticata o atto pubblico di conferimento della procura speciale o della preposizione institoria o, in alternativa, dichiarazione sostitutiva ai sensi dell'articolo 46, comma 1, lettera u), del d.P.R. n. 445 del 2000, attestante la sussistenza e i poteri conferiti con la procura speciale o con la preposizione institoria, con gli estremi dell'atto di conferimento ai sensi degli articoli 1393 e 2206 del codice civile; l'assenza di tale documentazione non è causa di esclusione se è presentata a corredo dell'offerta collocata nella busta interna, ai sensi del successivo Capo 3, lettera a);
- e) **limitatamente ai concorrenti che ricorrono al subappalto:** dichiarazione, ai sensi dell'articolo 118, comma 2, quarto periodo, del decreto legislativo n. 163 del 2006, con la quale il concorrente indica:
- e.1) i lavori che deve obbligatoriamente subappaltare in quanto non è in possesso della relativa adeguata qualificazione, appartenenti alla/e categoria/e scorporabile/i O\_\_\_ e O\_\_\_, <sup>(1)</sup> di importo superiore al 10% (dieci per cento) dell'importo totale dell'appalto, individuata/e a qualificazione obbligatoria nell'allegato A al d.P.R. n. 207 del 2010, nonché le indicazioni di cui al successivo Capo 4.5;
  - e.2) quali ulteriori lavori intende subappaltare e, se del caso, in quale quota;  
quali lavori intende subappaltare e, se del caso, in quale quota;
- f) **limitatamente ai raggruppamenti temporanei e consorzi ordinari,** ai sensi dell'articolo 37, commi 1, 3, 5, 7, primo periodo, 12, 13 e 14, del decreto legislativo n. 163 del 2006:
- f.1) se già formalmente costituiti: copia autentica dell'atto di mandato collettivo speciale, con l'indicazione dell'operatore economico designato quale mandatarlo o capogruppo, della quota di partecipazione al raggruppamento e dei lavori o della parte di lavori da affidare a ciascun operatore economico raggruppato o consorzio; in alternativa, dichiarazione sostitutiva di atto di notorietà, con la quale si attesti che tale atto è già stato stipulato, indicandone gli estremi e riportandone i medesimi contenuti;
  - f.2) se non ancora costituiti: dichiarazione di impegno alla costituzione mediante conferimento di mandato all'operatore economico designato esplicitamente quale mandatarlo o capogruppo, corredato dall'indicazione della quota di partecipazione al raggruppamento e dei lavori o della parte di lavori da affidare a ciascun operatore economico raggruppato o consorzio, ai sensi dell'articolo 37, comma 8, del decreto legislativo n. 163 del 2006; l'impegno alla costituzione può essere omesso se viene presentato sul foglio dell'offerta o unitamente a questa, ai sensi del successivo Capo 3, lettera f), punto f.2);
  - f.3) in ogni caso, per ciascun operatore economico raggruppato o consorzio o che intende raggrupparsi o consorziarsi: dichiarazioni relative alla situazione personale (possesso dei requisiti di idoneità professionale e dei requisiti di ordine generale e assenza delle cause di esclusione) e al possesso dei requisiti di ordine speciale di cui rispettivamente ai successivi Capi 2.1 e 2.2, presentate e sottoscritte distintamente da ciascun operatore economico in relazione a quanto di propria pertinenza;
- g) **limitatamente ai consorzi stabili, nonché ai consorzi di cooperative o di imprese artigiane:**
- g.1) ai sensi rispettivamente dell'articolo 36, comma 5, primo periodo, e dell'articolo 37, comma 7,



secondo periodo, del decreto legislativo n. 163 del 2006, devono indicare se intendano eseguire i lavori direttamente con la propria organizzazione consortile o se ricorrano ad uno o più operatori economici consorziati e, in quest'ultimo caso, devono indicare il consorzio o i consorziati esecutori per i quali il consorzio concorre alla gara;

g.2) il consorzio o i consorziati indicati quali esecutori per i quali il consorzio concorre al sensi del punto g.1) devono possedere i requisiti di cui all'articolo 38 del decreto legislativo n. 163 del 2006 e presentare le dichiarazioni di cui al successivo Capo 2.1;

h) **limitatamente ai concorrenti che ricorrono all'avvalimento:** dichiarazioni e documentazione prescritta dall'articolo 49 del decreto legislativo n. 163 del 2006 e dall'articolo 88 del d.P.R. n. 207 del 2010;

i) dichiarazione, ai sensi dell'articolo 79, commi 5-bis e 5-quinquies, del decreto legislativo n. 163 del 2006, con la quale si rende noto, a titolo collaborativo e acceleratorio e la cui assenza non è causa di esclusione:

i.1) il domicilio eletto per le comunicazioni;

i.2) l'indirizzo di posta elettronica certificata o, se non disponibile, l'indirizzo di posta elettronica;

i.3) il numero di fax, corredato dall'autorizzazione al suo utilizzo ai fini della validità delle comunicazioni;

j) attestazione di avvenuto pagamento del contributo di euro \_\_\_\_ (²) a favore dell'Autorità per la vigilanza sui contratti pubblici, previa iscrizione on-line al "Servizio di riscossione" al portale <http://contributi.avcp.it>; l'utente iscritto per conto del concorrente dovrà collegarsi al servizio con le credenziali da questo rilasciate e inserire il codice identificativo della procedura di riferimento

CIG \_\_\_\_\_;

il sistema consente il pagamento diretto mediante carta di credito Visa, MasterCard, Diners, American Express oppure, la produzione di un modello da presentare a uno dei punti vendita Lottomatica Servizi, abilitati a ricevere il pagamento. Pertanto sono consentite le seguenti modalità di pagamento del contributo:

- on line, mediante carta di credito dei circuiti Visa, MasterCard, Diners, American Express. Per eseguire il pagamento è necessario collegarsi al "Servizio di riscossione" e seguire le istruzioni a video oppure il relativo manuale del servizio. A riprova dell'avvenuto pagamento, all'indirizzo di posta elettronica indicato in sede di iscrizione il concorrente ottiene la ricevuta da stampare e unire alla documentazione; la ricevuta può inoltre essere stampata in qualunque momento accedendo alla lista dei "Pagamenti effettuati" disponibile on line sul "Servizio di Riscossione";

- in contanti, muniti del modello di pagamento rilasciato dal "Servizio di riscossione", presso tutti i punti vendita della rete dei tabaccai lottisti abilitati al pagamento di bollette e bollettini. All'indirizzo <http://www.lottomaticaservizi.it> è disponibile la funzione "Cerca il punto vendita più vicino a te"; lo scontrino rilasciato dal punto vendita è allegato alla documentazione;

k) dichiarazione e attestazione di avvenuto sopralluogo e presa visione degli atti come segue:

k.1) dichiarazione, ai sensi dell'articolo 106, comma 2, del d.P.R. n. 207 del 2010, di avere, direttamente o con delega a personale dipendente, esaminato tutti gli elaborati progettuali, compreso il computo metrico estimativo, di essersi recati sul luogo di esecuzione dei lavori, di avere preso conoscenza delle condizioni locali, della viabilità di accesso, di aver verificato le capacità e le disponibilità, compatibili con i tempi di esecuzione previsti, delle cave eventualmente necessarie e delle discariche autorizzate, nonché di tutte le circostanze generali e particolari suscettibili di influire sulla determinazione dei prezzi, sulle condizioni contrattuali e sull'esecuzione dei lavori e di aver giudicato i lavori stessi realizzabili, gli elaborati progettuali adeguati ed i prezzi nel loro complesso remunerativi e tali da consentire il ribasso offerto, attestando altresì di avere effettuato una verifica della disponibilità della mano d'opera necessaria per l'esecuzione dei lavori nonché della disponibilità di attrezzature adeguate all'entità e alla tipologia e categoria dei lavori in appalto;

k.2) attestazione della Stazione appaltante di avvenuto sopralluogo assistito in sito, con le modalità di cui al Capo 4.2; autonoma rispetto alla dichiarazione di cui al precedente punto k.1); l'assenza di tale attestazione non è causa di esclusione se il sopralluogo assistito è accertato d'ufficio e risulta agli atti della Stazione appaltante;

l) **ai fini della acquisizione del DURC** a titolo collaborativo e acceleratorio, la cui assenza non è causa di esclusione: modello unificato INAIL-INPS-CASSA EDILE, compilato nei quadri «A» e «B» oppure, in alternativa, indicazione:

l.1) del contratto collettivo nazionale di lavoro (CCNL) applicato;

l.2) per l'INAIL: codice ditta, sede territoriale dell'ufficio di competenza, numero di posizione assicurativa;



- l.3) per l'INPS: matricola azienda, sede territoriale dell'ufficio di competenza;
- l.4) per la Cassa Edile (CAPE): codice impresa, codice e sede cassa territoriale di competenza;
- m) dichiarazione, ai sensi dell'articolo 119, comma 5, terzo periodo, del d.P.R. n. 207 del 2010, di presa d'atto che l'indicazione delle voci e delle quantità sulla lista dei lavori e delle forniture utilizzata per l'offerta, non ha effetto sull'importo complessivo dell'offerta stessa la quale, seppure determinato attraverso l'applicazione dei prezzi unitari offerti alle quantità delle varie lavorazioni, resta fisso ed invariabile ai sensi dell'articolo 53, comma 4, terzo periodo, del decreto legislativo n. 163 del 2006; l'assenza di tale dichiarazione non è causa di esclusione se è apposta a corredo della lista dell'offerta collocata nella busta interna, ai sensi del successivo Capo 3, lettera e).

## **2.1. Situazione personale dell'offerente di cui agli articoli 34, 38 e 39, del d.lgs. n. 163 del 2006.**

Una o più dichiarazioni, redatte ai sensi della Parte Terza, Capo 1, attestanti le seguenti condizioni:

- 1) **requisiti di idoneità professionale** di cui all'articolo 39 del decreto legislativo n. 163 del 2006, costituiti dall'iscrizione nei registri della Camera di Commercio, Industria, Artigianato, Agricoltura; la dichiarazione deve essere completa dei numeri identificativi e della località di iscrizione, nonché delle generalità di tutte le seguenti persone fisiche:
  - il titolare in caso di impresa individuale;
  - tutti i soci in caso di società in nome collettivo;
  - tutti i soci accomandatari in caso di società in accomandita semplice;
  - tutti gli amministratori muniti di poteri di rappresentanza, in caso di altro tipo di società o consorzio;
  - il socio unico o i soci di maggioranza in caso di società di capitali con meno di quattro soci;
  - il procuratore o l'istitutore, munito di potere di rappresentanza idoneo in relazione alla gara, se questi è il soggetto che ha sottoscritto l'offerta, ai sensi del Capo 2, lettera d);
- 2) **requisiti di ordine generale e assenza delle cause di esclusione** di cui all'articolo 38, comma 1, del decreto legislativo n. 163 del 2006, alle condizioni di cui ai commi 1-bis, 1-ter e 2 della stessa norma, dichiarati come segue:
  - a) di non trovarsi in stato di fallimento, di liquidazione coatta, di concordato preventivo e che non è in corso alcun procedimento per la dichiarazione di una di tali situazioni; oppure si trova in stato di ammissione al concordato preventivo ma, ai sensi dell'articolo 186-bis, commi sesto e settimo, del R.D. 16 marzo 1942, n. 267, partecipa allegando:
    - una relazione di un professionista in possesso dei requisiti di cui all'articolo 67, terzo comma, lettera d), del predetto R.D., che attesta la conformità al piano di concordato e la ragionevole capacità di adempimento del contratto;
    - la dichiarazione di altro operatore economico ausiliario in possesso di tutti i requisiti richiesti per l'affidamento dell'appalto, che si impegna ai sensi dell'articolo 49 del decreto legislativo n. 163 del 2006, con le modalità di cui al precedente Capo 2, lettera h) e che si impegna altresì a subentrare all'impresa concorrente nel caso in cui questa fallisca nel corso della gara o dopo la stipulazione del contratto, o non sia per qualsiasi ragione più in grado di dare regolare esecuzione all'appalto;
  - b) che non è pendente alcun procedimento per l'applicazione di una delle misure di prevenzione o di una delle cause ostative di cui rispettivamente agli articoli 3 e 6 o all'articolo 67 del decreto legislativo n. 159 del 2011; le predette dichiarazioni sono obbligatorie per:
    - tutte le persone fisiche di cui al precedente numero 1);
    - i direttori tecnici di cui all'articolo 87 del d.P.R. n. 207 del 2010;
  - c) che non è stata pronunciata sentenza di condanna passata in giudicato, o emesso decreto penale di condanna divenuto irrevocabile, o sentenza di applicazione della pena su richiesta ai sensi dell'articolo 444 del codice di procedura penale; oppure, se presenti, deve indicare tutte le sentenze di condanna passata in giudicato, decreti penali di condanna divenuti irrevocabili, sentenze di applicazione della pena su richiesta ai sensi dell'articolo 444 del codice di procedura penale, ivi comprese quelle per le quali abbia beneficiato della non menzione; il concorrente non è tenuto ad indicare le condanne quando il reato è stato depenalizzato o per le quali è intervenuta la riabilitazione o quando il reato è stato dichiarato estinto dopo la condanna o in caso di revoca della condanna medesima; le predette dichiarazioni sono obbligatorie per:
    - tutte le persone fisiche di cui al precedente numero 1);
    - i direttori tecnici di cui all'articolo 87 del d.P.R. n. 207 del 2010;
  - d) **limitatamente ai soggetti organizzati in forma societaria**: che nell'anno antecedente la data della





- presente lettera di invito non è stata accertata in via definitiva la violazione del divieto di intestazione fiduciaria di cui all'articolo 17 della legge n. 55 del 1990, e in ogni caso di violazione del divieto di intestazione fiduciaria, che tale violazione è stata rimossa;
- e) che non sono state commesse gravi infrazioni debitamente accertate alle norme in materia di sicurezza e a ogni altro obbligo derivante dai rapporti di lavoro, risultanti dai dati in possesso dell'Osservatorio;
  - f) che non ha commesso grave negligenza o malafede nell'esecuzione delle prestazioni affidate dalla stazione appaltante che bandisce la gara e che non è stato commesso un errore grave nell'esercizio dell'attività professionale;
  - g) che non sono state commesse violazioni gravi, definitivamente accertate, rispetto agli obblighi relativi al pagamento delle imposte e tasse, secondo la legislazione italiana o quella dello Stato in cui sono stabiliti, comportanti omessi pagamenti per un importo superiore a quello di cui all'articolo 48-bis, comma 1, del d.P.R. n. 602 del 1973, <sup>(3)</sup>relativamente a debiti certi, scaduti ed esigibili;
  - h) che non vi sono iscrizioni nel casellario informatico dei contratti pubblici presso l'Osservatorio, per aver presentato falsa dichiarazione o falsa documentazione in merito a requisiti e condizioni rilevanti per la partecipazione a procedure di gara e per l'affidamento dei subappalti; si ha per inefficace l'iscrizione se questa è stata rimossa o risale a più di un anno;
  - i) che non ha commesso violazioni gravi, definitivamente accertate, alle norme in materia di contributi previdenziali e assistenziali, secondo la legislazione italiana o dello Stato in cui sono stabiliti; si intendono gravi le violazioni ostative al rilascio del DURC di cui all'articolo 2, comma 2, del decreto-legge n. 210 del 2002, convertito, con modificazioni, dalla legge n. 266 del 2002;
  - l) che il numero dei propri dipendenti, calcolato con le modalità di cui all'articolo 4 della legge n. 68 del 1999, tenuto conto delle esenzioni per il settore edile di cui all'articolo 5, comma 2, della stessa legge, modificato dall'articolo 1, comma 53, della legge n. 247 del 2007:
    - l.1) è inferiore a 15;
    - l.2) è compreso tra 15 e 35 e non sono state effettuate assunzioni dopo il 18 gennaio 2000;
    - l.3) è compreso tra 15 e 35 e sono state effettuate assunzioni dopo il 18 gennaio 2000 oppure è superiore a 35 ed è in regola con le citate norme che disciplinano il diritto al lavoro dei soggetti diversamente abili, ai sensi dell'articolo 17 della legge n. 68 del 1999;
  - m) che non è stata irrogata la sanzione di interdizione di cui all'articolo 9, comma 2, lettera c), del decreto legislativo n. 231 del 2001 o altra sanzione che comporta il divieto di contrarre con la pubblica amministrazione (ad esempio: per atti o comportamenti discriminatori in ragione della razza, del gruppo etnico o linguistico, della provenienza geografica, della confessione religiosa o della cittadinanza, ai sensi dell'articolo 44, comma 11, del decreto legislativo n. 286 del 1998; per emissione di assegni senza copertura ai sensi degli articoli 5, comma 2, e 5-bis della legge n. 386 del 1990), e che non sono stati adottati provvedimenti interdittivi di cui all'articolo 14 del decreto legislativo n. 81 del 2008;
  - n) che non risulta iscritta nel casellario informatico per aver presentato falsa dichiarazione o falsa documentazione ai fini del rilascio dell'attestazione SOA; si ha per inefficace l'iscrizione se questa è stata cancellata o risale a più di un anno;
  - o) che non ricorrono le seguenti condizioni: pur essendo stati vittime dei reati previsti e puniti dagli articoli 317 (concussione) e 629 (estorsione) del codice penale, aggravati ai sensi dell'articolo 7 del decreto-legge n. 152 del 1991, convertito dalla legge n. 203 del 1991 (in quanto commessi avvalendosi delle condizioni previste dall'articolo 416-bis del codice penale o al fine di agevolare l'attività delle associazioni mafiose previste dallo stesso articolo), non risultino aver denunciato i fatti all'autorità giudiziaria, salvo che ricorrano i casi previsti dall'articolo 4, primo comma, della legge n. 689 del 1981 (fatto commesso nell'adempimento di un dovere o nell'esercizio di una facoltà legittima ovvero in stato di necessità o di legittima difesa); la circostanza deve emergere dagli indizi a base della richiesta di rinvio a giudizio formulata nei confronti dell'imputato nell'anno antecedente la data della presente lettera di invito; le predette dichiarazioni sono obbligatorie per:
    - tutte le persone fisiche di cui al precedente numero 1);
    - i direttori tecnici di cui all'articolo 87 del d.P.R. n. 207 del 2010;
  - p) che, rispetto ad un altro partecipante alla presente gara, non si trova oppure si trova in una situazione di controllo di cui all'articolo 2359 del codice civile o in una qualsiasi relazione, anche di fatto, se la situazione di controllo o la relazione comporti che le offerte sono imputabili ad un unico



centro decisionale; a tal fine deve dichiarare, alternativamente:

- di non trovarsi in alcuna situazione di controllo di cui all'articolo 2359 del codice civile con alcun soggetto, e di aver formulato l'offerta autonomamente;
  - di non essere a conoscenza della partecipazione alla gara di soggetti che si trovano in una delle situazioni di controllo di cui all'articolo 2359 del codice civile, e di aver formulato l'offerta autonomamente;
  - di essere a conoscenza della partecipazione alla gara di soggetti che si trovano in situazione di controllo di cui all'articolo 2359 del codice civile, e di aver formulato l'offerta autonomamente;
- 3) le dichiarazioni relative ai provvedimenti di cui al precedente numero 2), lettera c), (sentenze di condanna passata in giudicato, decreti penali irrevocabili e sentenze di applicazione della pena su richiesta), devono riguardare anche i soggetti di cui allo stesso numero 2, lettera c), che siano cessati dalla carica nell'anno antecedente la data di invio della presente lettera di invito; pertanto il concorrente deve dichiarare:
- a) se vi sono oppure non vi sono soggetti, tra quelli di cui al numero 2, lettera c), cessati dalla carica nell'ultimo anno antecedente la data di invio della presente lettera di invito;
  - b) se vi sono tali soggetti cessati:
    - l'indicazione delle sentenze passate in giudicato, dei decreti penali irrevocabili e delle sentenze di applicazione della pena su richiesta, in capo a tali soggetti cessati, corredati dalla dimostrazione che vi è stata completa ed effettiva dissociazione della condotta penalmente sanzionata dei soggetti cessati;
    - l'assenza dei citati provvedimenti di natura penale;
- 4) **piani individuali di emersione:** ai sensi dell'articolo 1-bis, comma 14, della legge n. 383 del 2001, di non essersi avvalso dei piani individuali di emersione o di essersi avvalso di tali piani a condizione che gli stessi si siano conclusi;
- 5) **assenza di partecipazione plurima,** ai sensi degli articoli 36, comma 5, e 37, comma 7, del decreto legislativo n. 163 del 2006, ovvero che alla stessa gara non partecipa contemporaneamente:
- a) individualmente e in raggruppamento temporaneo o consorzio ordinario, oppure in più di un raggruppamento temporaneo o consorzio ordinario;
  - b) individualmente o in raggruppamento temporaneo o consorzio ordinario e quale consorziata di un consorzio stabile o di un consorzio di cooperative o di imprese artigiane per la quale il consorzio concorre e a tal fine indicata per l'esecuzione.

## 2.2. Requisiti di ordine speciale: capacità tecnica.

(articolo 40, comma 1, d.lgs. n. 163 del 2006, articolo 61 del d.P.R. n. 207 del 2010).

Una o più dichiarazioni, redatte ai sensi della Parte Terza, Capo 1, della presente lettera di invito, attestanti il possesso dei requisiti di cui al combinato disposto dell'articolo 40 del decreto legislativo n. 163 del 2006 e degli articoli 92, 107, 108 e 109, del d.P.R. n. 207 del 2010, sostitutive di adeguata attestazione SOA in corso di validità, come segue:

- a) concorrenti singoli: nella categoria OG11, in classifica I°;
- b) raggruppamenti temporanei e consorzi ordinari di tipo orizzontale di cui all'articolo 37 commi 1, 3 e 5, del decreto legislativo n. 163 del 2006 e all'articolo 92, comma 2, del d.P.R. n. 207 del 2010:
  - b.1) ogni operatore economico raggruppato o consorziato deve essere in possesso del requisito in proporzione alla quota di partecipazione costituita dalla parte di lavori per la quale si qualifica e che intende assumere nell'ambito del raggruppamento;
  - b.2) la quota di partecipazione di cui al precedente punto b.1), e la relativa misura del requisito:
    - per l'operatore economico mandatario o capogruppo non può essere inferiore al 40% del totale richiesto al concorrente singolo e deve essere in misura maggioritaria rispetto a ciascun operatore economico mandante;
    - per ciascun operatore economico mandante non può essere inferiore al 10% del totale richiesto al concorrente singolo;
  - b.3) il raggruppamento temporaneo o il consorzio ordinario nel suo insieme deve possedere il requisito nella misura richiesta al concorrente singolo;
- a.1) facoltativamente nella/e categoria/e scorporabile/i OG1 in classifica I°;
- a.2) in ogni caso i requisiti relativi alle categorie scorporabili non posseduti direttamente devono essere posseduti con riferimento alla categoria prevalente; pertanto la classifica di qualificazione nella categoria prevalente non può essere inferiore all'importo della somma dei seguenti importi:



- importo della categoria prevalente;
- b) raggruppamenti temporanei e consorzi ordinari di cui all'articolo 37 commi 1, 3, 5, 6 e 11, del decreto legislativo n. 163 del 2006:
- b.1) ogni operatore economico raggruppato o consorziato deve essere in possesso del requisito in proporzione alla quota di partecipazione costituita dalla parte di lavori ovvero dalle categorie di lavori per i quali si qualifica e che intende assumere nell'ambito del raggruppamento;
- b.2) nei raggruppamenti temporanei e nei consorzi ordinari di tipo orizzontale (articolo 92, comma 2, del d.P.R. n. 207 del 2010) la quota di partecipazione di cui al precedente punto b.1), e la relativa misura del requisito:
- per l'operatore economico mandatario o capogruppo non può essere inferiore al 40% del totale richiesto al concorrente singolo e deve essere in misura maggioritaria rispetto a ciascun operatore economico mandante;
- per ciascun operatore economico mandante non può essere inferiore al 10% del totale richiesto al concorrente singolo;
- b.3) nei raggruppamenti temporanei e nei consorzi ordinari di tipo verticale (articolo 92, comma 3, del d.P.R. n. 207 del 2010) la quota di partecipazione di cui al precedente punto b.1), e la relativa misura del requisito:
- per l'operatore economico mandatario o capogruppo non può essere inferiore all'incidenza dell'importo della categoria prevalente;
- per ciascun operatore economico mandante non può essere inferiore all'incidenza dell'importo della categoria scorporabile per la quale si qualifica e intende assumere;
- b.4) le condizioni di cui al precedente punto b.2) possono essere applicate separatamente con riferimento alla categoria prevalente e alla/e categoria/e scorporabile/i (cosiddetti raggruppamenti temporanei o consorzi ordinari di tipo misto orizzontale e verticale);
- b.5) il raggruppamento temporaneo o il consorzio ordinario nel suo insieme deve possedere il requisito nella misura richiesta al concorrente singolo;

### 2.3. Precisazioni in relazione ai requisiti di cui al precedente Capo 2.2:

- a) in alternativa all'attestazione SOA, l'offerente può presentare una dichiarazione sostitutiva della stessa, riportante tutti i contenuti rilevanti dell'originale (rappresentanti legali, direttori tecnici, organismo di attestazione emittente, date di emissione e di scadenza, categorie di attestazione pertinenti la gara);
- b) ai sensi dell'articolo 61, comma 2, del d.P.R. n. 207 del 2010, la qualificazione in una categoria di cui alla lettera a); abilita il concorrente nei limiti dell'importo della propria classifica incrementata di un quinto; nel caso raggruppamenti temporanei o consorzi ordinari la qualificazione in una categoria abilita l'operatore economico raggruppato o consorziato nei limiti dell'importo della propria classifica incrementata di un quinto a condizione che esso sia qualificato per una classifica pari ad almeno un quinto dell'importo dei lavori a base di gara.
- c) ai fini dell'articolo 79, comma 16, terzo periodo, del d.P.R. n. 207 del 2010, ricorrono le condizioni di cui al quarto periodo della stessa norma, per cui la categoria OG11 è stata individuata in alternativa alle categorie OS3, OS28 e OS30, come segue:

categoria	importo	incidenza sul totale degli impianti	uguale o maggiore del
OS3	€ 5.44,32	3,538%	<10%
OS28	€ 108.459,20	69,220%	>25%
OS30	€ 42.683,54		>25%
Totale (OG11)		100,00%	€ 156.687,06

### 3. Contenuto della busta interna - Offerta economica.

In questa busta deve essere contenuta esclusivamente l'offerta economica, fatte salve le eccezioni di seguito descritte nel presente Capo.

L'offerta è redatta mediante la compilazione della lista delle categorie di lavorazioni e forniture previste per l'esecuzione dei lavori (nel seguito «lista»), messa a disposizione dell'offerente da parte della Stazione appaltante, completata in ogni sua parte e in base alla quale è determinato il prezzo complessivo e il ribasso



percentuale offerto, ai sensi dell'articolo 82, comma 3, del decreto legislativo n. 163 del 2006, con le seguenti precisazioni:

- a) la lista dell'offerta deve essere sottoscritta su ciascun foglio dal legale rappresentante dell'offerente o da altro soggetto avente i medesimi poteri, come risultante dalla documentazione presentata ai sensi del precedente Capo 2, numero 1), oppure Capo 2.1, lettera d);
- b) deve essere utilizzata esclusivamente la lista validata preventivamente su ogni foglio dall'incaricato della Stazione appaltante; tale lista è composta da sette colonne come segue: <sup>(4)</sup>
  - b.1) le prime quattro colonne sono precompilate dalla Stazione appaltante:
    - nella prima colonna è riportato il numero di riferimento dell'elenco delle descrizioni delle varie lavorazioni e forniture previste in progetto;
    - nella seconda colonna è riportata la descrizione sintetica delle varie lavorazioni e forniture;
    - nella terza colonna è riportata l'unità di misura;
    - nella quarta colonna è riportata la quantità prevista per ogni voce;
  - b.2) le successive tre colonne sono compilate dall'offerente il quale riporta:
    - nella quinta colonna i prezzi unitari offerti per ogni lavorazione e fornitura, espressi in cifre;
    - nella sesta colonna i prezzi unitari offerti per ogni lavorazione e fornitura, espressi in lettere; nel caso di discordanza prevale il prezzo indicato in lettere;
    - nella settima colonna i prodotti dei quantitativi indicati nella quarta colonna per i prezzi unitari in lettere introdotti dall'offerente nella sesta colonna;
  - b.3) in calce all'ultima pagina della lista l'offerente indica:
    - il prezzo complessivo offerto, rappresentato dalla somma dei prodotti riportati nella settima colonna, espresso in cifre e in lettere;
    - il conseguente ribasso percentuale rispetto al prezzo posto a base di gara, espresso in cifre e in lettere; in caso di discordanza prevale l'indicazione del ribasso in lettere;
- c) sono ammesse correzioni al ribasso e ai prezzi indicati in lettere solo se l'offerente le abbia confermate singolarmente con firma a margine di ciascuna, ovvero cumulativamente sullo stesso margine o in calce ad ogni foglio ma, in questo caso, con la postilla «**si confermano le correzioni ai prezzi n. \_\_\_\_\_**», completa dei numeri delle voci corrette, tratti dalla prima colonna, a pena di esclusione dell'offerta;
- d) l'offerente non può modificare le quantità indicate sulla lista, né integrare o modificare la stessa agglungendo o sopprimendo una o più lavorazioni;
- f) **limitatamente ai raggruppamenti temporanei e consorzi ordinari non ancora costituiti:** ai sensi dell'articolo 37, comma 8, del decreto legislativo n. 163 del 2006:
  - f.1) la sottoscrizione di cui alla lettera a) deve essere effettuata da tutti gli operatori economici che compongono il raggruppamento temporaneo o il consorzio ordinario;
  - f.2) l'offerta economica deve contenere l'impegno di cui al precedente Capo 2, lettera f), punto f.2), qualora non sia stato presentato unitamente alla documentazione di cui allo stesso Capo 2;
- g) **l'offerta deve obbligatoriamente riportare**, ai sensi dell'articolo 87, comma 4, secondo periodo, del decreto legislativo n. 163 del 2006, l'incidenza degli oneri per la sicurezza aziendali propri dell'offerente, o in alternativa, il loro importo in cifra assoluta, quale componente interna dell'offerta sull'esecuzione dei lavori; tali oneri sono quelli estranei e diversi dagli oneri per l'attuazione del piano di sicurezza predeterminati dalla Stazione appaltante già non soggetti a ribasso.

#### 4. Altre condizioni rilevanti per la partecipazione:

4.1. **Riduzione dell'importo della cauzione provvisoria:** ai sensi dell'articolo 75, comma 7, del decreto legislativo n. 163 del 2006, l'importo della garanzia provvisoria di cui al precedente Capo 2, lettera b), è ridotto del 50 per cento per gli offerenti in possesso della certificazione del sistema di qualità della serie europea ISO 9001:2008, con le seguenti precisazioni:

- a) la certificazione deve essere stata rilasciata nel settore EA28, da un organismo accreditato da ACCREDIA o da analoga istituzione estera che abbia aderito agli accordi EA-MLA ed è segnalata dal concorrente:
  - a.1) allegando l'originale o la copia autentica della certificazione, o mediante dichiarazione sostitutiva ai sensi dell'articolo 46 del d.P.R. n. 445 del 2000 avente i contenuti dell'originale;
  - a.2) allegando l'attestazione SOA, in originale o copia autenticata, che riporti in calce la pertinente annotazione del possesso del sistema di qualità, o mediante dichiarazione sostitutiva ai sensi dell'articolo 46 del d.P.R. n. 445 del 2000 che riproduca il contenuto dell'attestazione SOA con la stessa annotazione;



- b) in caso di raggruppamento temporaneo o di consorzio ordinario la riduzione è ammessa solo se la condizione ricorra per tutti gli operatori economici raggruppati o consorziati;
- c) il requisito del possesso del sistema di qualità può essere oggetto di avvalimento ai sensi dell'articolo 49 del decreto legislativo n. 163 del 2006.

#### 4.2. Sopralluogo assistito in sito e presa visione degli atti

Fermo restando quanto previsto dal Capo 2, lettera k), sub. k.1), stante la particolarità dell'intervento in relazione alle condizioni di attività sanitaria in corso trattandosi di Servizio di Pronto Soccorso risulta necessario avere contatti anche con il Dirigente Responsabile del Servizio oggetto dell'intervento **sono obbligatori** la visita di sopralluogo e la presa visione degli atti progettuali da parte del concorrente, ai sensi del precedente Capo 2, lettera k), sub. k.2) e sub. k.3), della presente lettera di invito, alle seguenti condizioni:

- a) il sopralluogo deve essere effettuato, a pena di inammissibilità:
  - dal titolare, da un rappresentante legale o da un direttore tecnico del concorrente, come risultanti da certificato C.C.I.A.A. o da attestazione S.O.A.;
  - da un dipendente del concorrente, se munito di apposita delega conferita dal titolare o da un rappresentante legale;
  - da soggetto diverso solo munito di apposita procura notarile;
- b) il soggetto che effettua il sopralluogo, munito di uno degli atti di cui alla precedente lettera a) e di un documento di riconoscimento in corso di validità, deve concordare con il Responsabile del procedimento, con le modalità di cui alla Parte terza, Capo 2, lettera a), la data e l'ora della visita di sopralluogo; il Responsabile del procedimento comunica al richiedente, con le modalità e nei termini di cui alla Parte terza, Capo 2, lettera b), la data e l'ora della visita di sopralluogo;
- c) al soggetto che effettua il sopralluogo è rilasciata la relativa attestazione; ogni soggetto che effettua il sopralluogo può espletare tale adempimento per un solo operatore economico concorrente;
- d) in caso di raggruppamento temporaneo o di consorzio ordinario sia già costituiti che non ancora costituiti, in relazione al regime della solidarietà di cui all'articolo 37, comma 5, del decreto legislativo n. 163 del 2006, tra i diversi operatori economici, il sopralluogo deve essere effettuato a cura dell'operatore economico mandatario o capogruppo oppure, nel solo caso di raggruppamento temporaneo o di consorzio ordinario di tipo orizzontale o misto, da uno qualsiasi degli operatori economici raggruppati o consorziati in orizzontale per la categoria prevalente;
- e) in caso di consorzio stabile, consorzio di cooperative o di imprese artigiane il sopralluogo può essere effettuato a cura del consorzio oppure da un consorziato; tuttavia in sede di gara il consorziato che ha fatto il sopralluogo per conto del consorzio partecipi invece autonomamente dal consorzio stesso e in concorrenza con quest'ultimo, il sopralluogo per il consorzio si ha per non fatto, con le relative conseguenze in tema di esclusione, fatto salvo l'eventuale accertamento delle condizioni di cui all'articolo 38, comma 1, lettera m-quater), del decreto legislativo n. 163 del 2006;
- f) la sola presa visione si ha per assoluta in caso di acquisizione degli atti progettuali con una delle modalità di cui alla Parte terza, Capo 2, lettera e); (<sup>5</sup>) resta fermo l'obbligo di sopralluogo assistito.

#### 4.3. Reti di imprese e Contratti di rete.

In attuazione dell'articolo 13, comma 2, lettera b), della legge n. 180 del 2011, le imprese concorrenti in reti di imprese di cui all'articolo 3, commi da 4-ter a 4-quinquies, del decreto legge n. 5 del 2009, introdotti dalla legge di conversione n. 33 del 2009, come modificato dall'articolo 42, commi 2-bis e 2-ter, del decreto-legge n. 78 del 2010, introdotti dalla legge di conversione n. 122 del 2010, devono dichiarare:

- a) gli estremi dell'atto pubblico o della scrittura privata con i quali è stato stipulato il Contratto di rete, nonché i contenuti del contratto di rete che rendono compatibile le pattuizioni contrattuali con la partecipazione all'appalto;
- b) le generalità complete dell'Organo Comune di cui alla lettera e) del citato articolo 3, comma 4-ter, qualora previsto dal Contratto di rete e, per questo, il possesso dei requisiti di ordine generale e l'assenza delle cause di esclusione di cui al precedente Capo 2.1;
- c) le generalità complete delle imprese aderenti al Contratto di rete, distinguendo tra quelle che:
  - c.1) sono individuate quali esecutrici dei lavori;
  - c.2) mettono in comune i requisiti di cui al precedente Capo 2.3, se diverse da quelle di cui al precedente punto c.1);
- d) la situazione personale (possesso dei requisiti di idoneità professionale e dei requisiti di ordine generale e assenza delle cause di esclusione) di cui al precedente Capo 2.1, nonché il possesso dei



requisiti di ordine speciale relativi alla capacità economico-finanziaria e tecnica di cui ai precedenti Capi 2.2 e 2.3, per tutte le imprese di cui alla precedente lettera c);

e) ai sensi dell'articolo 37, comma 15-bis, del decreto legislativo n. 163 del 2006, per quanto non diversamente disposto, alle reti di imprese si applicano le disposizioni in materia di raggruppamenti temporanei di operatori economici, in quanto compatibili.

#### **5. Cause di esclusione in fase di ammissione:**

- a) sono esclusi, senza che si proceda all'apertura del plico di invio, gli offerenti il cui plico:
- a.1) è pervenuto dopo il termine perentorio di cui al Capo 1, lettera a), indipendentemente dall'entità del ritardo e indipendentemente dalla data del timbro postale di spedizione, restando il recapito a rischio del mittente ove, per qualsiasi motivo, non è giunto a destinazione in tempo utile;
  - a.2) non reca all'esterno l'indicazione dell'oggetto della gara o la denominazione dell'offerente; in caso di raggruppamento temporaneo o consorzio ordinario è sufficiente l'indicazione dell'operatore economico designato mandataro o capogruppo;
  - a.3) presenta modalità di chiusura e di confezionamento difformi da quanto prescritto dagli atti di gara e tali da non assicurarne l'integrità o da consentirne l'apertura senza lasciare manomissioni o segni apprezzabili;
  - a.4) non è integro o presenta strappi o altri segni palesi di manomissione tali da far ritenere che sia stato violato il principio di segretezza;
- b) sono esclusi, dopo l'apertura del plico d'invio, prima dell'apertura della busta interna, gli offerenti:
- b.1) la cui offerta economica è fuori dalla busta interna, a prescindere dalla presenza o meno di quest'ultima;
  - b.2) la cui busta interna dell'offerta economica presenta modalità di chiusura e di confezionamento difformi da quanto prescritto dagli atti di gara e tali da non assicurarne l'integrità o da consentirne l'apertura senza lasciare manomissioni o segni apprezzabili;
  - b.3) che hanno presentato una cauzione provvisoria in misura insufficiente, intestata ad altro soggetto, con scadenza anticipata rispetto a quanto previsto dagli atti di gara, carente di una delle clausole prescritte dagli atti di gara, oppure, in caso di raggruppamento temporaneo o consorzio ordinario non ancora costituiti formalmente, rilasciata senza l'indicazione di tutti gli operatori economici raggruppati o consorziati;
  - b.4) che non hanno presentato una dichiarazione di impegno, rilasciata da un Istituto autorizzato, a rilasciare la garanzia fidejussoria (cauzione definitiva) in caso di aggiudicazione, salvo che tale dichiarazione sia assorbita nella scheda tecnica di cui allo schema tipo 1.1 approvato con d.m. n. 123 del 2004;
  - b.5) che non hanno effettuato nei termini il versamento all'Autorità per la vigilanza sui contratti pubblici ai sensi del Capo 2, lettera j), o abbiano effettuato un versamento insufficiente; la sola assenza della ricevuta non è causa di esclusione se il versamento è stato effettuato nei termini e in misura corretta e se la relativa prova viene esibita, anche via fax o posta elettronica, in seguito a richiesta effettuata in sede di gara, in tempo utile prima della conclusione della seduta di gara dedicata all'ammissione di cui alla Parte seconda, Capo 2, lettera c);
  - b.6) che non hanno dichiarato di avere, direttamente o con delega a personale dipendente, esaminato tutti gli elaborati progettuali e di essersi recati sul luogo di esecuzione dei lavori, prescritto dall'articolo 106, comma 2, del d.P.R. n. 207 del 2010;
  - b.7) che non hanno assolto l'obbligo di sopralluogo assistito in sito, richiesto al precedente Capo 2, lettera k), punto k.2), oppure il sopralluogo è stato fatto da soggetto diverso da quelli ammessi al Capo 4.2, lettera a);
- c) sono altresì esclusi prima dell'apertura della busta interna, gli offerenti:
- c.1) che non hanno presentato una o più d'una delle dichiarazioni richieste, quand'anche una o più d'una delle certificazioni o dichiarazioni mancanti siano rinvenute nella busta interna che venga successivamente aperta per qualsiasi motivo, ad eccezione di quanto diversamente previsto dalla presente lettera di invito; oppure che hanno presentato una o più d'una delle dichiarazioni richieste recanti indicazioni gravemente erronee, insufficienti, non pertinenti, non veritiere, comunque non idonee all'accertamento dell'esistenza di fatti, circostanze o requisiti per i quali sono prodotte; oppure non sottoscritte dal soggetto competente o non corredate, anche cumulativamente, da almeno una fotocopia del documento di riconoscimento di ciascun sottoscrittore o dichiarante; per gli operatori nazionali l'esclusione non opera in assenza della dichiarazione di cui al Capo 2.1,



- numero 1), purché siano dichiarate in modo idoneo e sufficiente le indicazioni necessarie alla consultazione d'ufficio dei Registri della Camera di Commercio, Industria, Artigianato, Agricoltura, competente per territorio; <sup>(6)</sup>
- c.2) che non hanno dichiarato il possesso di uno o più d'uno dei requisiti di partecipazione in misura sufficiente oppure non hanno dichiarato il possesso di una o più d'una delle qualificazioni rispetto a quanto prescritto;
- c.3) che non hanno dichiarato di aver formulato l'offerta autonomamente, oppure che non hanno dichiarato alcuna delle seguenti condizioni alternative:
- di non trovarsi in alcuna situazione di controllo di cui all'articolo 2359 del codice civile con alcun soggetto;
  - di non essere a conoscenza della partecipazione alla medesima gara di soggetti che si trovano in una delle situazioni di controllo di cui all'articolo 2359 del codice civile;
  - di essere a conoscenza della partecipazione alla medesima procedura di soggetti che si trovano in situazione di controllo di cui all'articolo 2359 del codice civile;
- c.4) che, in caso di raggruppamento temporaneo o consorzio ordinario, nonché, compatibilmente, con la normativa applicabile, in caso di rete di imprese:
- non hanno prodotto l'atto di mandato o la relativa dichiarazione sostitutiva di cui al Capo 2, lettera f), punto f.1), oppure l'atto di impegno di cui al Capo 2, lettera f), punto f.2), salvo che tale impegno risulti unito all'offerta ai sensi del Capo 3, lettera f), punto f.2);
  - hanno ommesso di indicare le quote di partecipazione al raggruppamento temporaneo o al consorzio ordinario oppure non hanno indicato i lavori o le parti di lavoro da assumere ed eseguire da parte di ciascun operatore economico raggruppato o consorziato;
  - hanno presentato le dichiarazioni di cui al punto precedente in misura incompatibile con i propri requisiti di cui hanno dichiarato di disporre;
- c.5) che, in caso di consorzio di cooperative o di imprese artigiane, oppure di consorzio stabile, non avendo indicato di eseguire i lavori direttamente con la propria organizzazione consortile, non hanno indicato il consorzio esecutore per il quale concorrono oppure tale consorzio incorre in una delle cause di esclusione di cui alla presente lettera c) o alla successiva lettera d), in quanto pertinenti;
- c.6) che, non essendo in possesso dei requisiti per l'assunzione delle lavorazioni della/e categoria/e scorporabile/i O\_\_\_ e O\_\_\_ <sup>(7)</sup> non hanno dichiarato il subappalto della/e predetta/e categoria/e; dell'articolo 119, comma 5, del d.P.R. n. 207 del 2010, salvo che tale dichiarazione risulti unita all'offerta ai sensi del Capo 3, lettera e);
- d) sono comunque esclusi gli offerenti:
- d.1) per i quali risulta una delle condizioni ostative di cui all'articolo 38, comma 1, del decreto legislativo n. 163 del 2006, alle condizioni di cui al comma 2 della stessa norma;
  - d.2) che si trovano in una delle situazioni che costituiscono causa di esclusione che, ancorché dichiarate inesistenti, sia accertata con qualunque mezzo dalla Stazione appaltante;
  - d.3) la cui documentazione è in contrasto con clausole essenziali che regolano la gara, espressamente previste dalla presente lettera di invito, ancorché non indicate nel presente elenco;
  - d.4) la cui documentazione è in contrasto con prescrizioni legislative e regolamentari inderogabili, con le norme di ordine pubblico o con i principi generali dell'ordinamento giuridico;



**PARTE SECONDA**  
**PROCEDURA DI AGGIUDICAZIONE**

**1. Criterio di aggiudicazione:**

- a) l'aggiudicazione, con le precisazioni di cui al successivo Capo 3, avviene con il criterio del prezzo più basso espresso dal ribasso percentuale mediante offerta di prezzi unitari, ai sensi dell'articolo 82, comma 3, del decreto legislativo n. 163 del 2006 e dell'articolo 119 del d.P.R. n. 207 del 2010;
- b) **offerte anormalmente basse:** ai sensi dell'articolo 86, comma 3, del decreto legislativo n. 163 del 2006, sono considerate anomale le offerte che, in base ad elementi specifici e con apposita motivazione, appaiono anormalmente basse, incongrue o comunque inattendibili;
- c) la Stazione appaltante non si avvale della facoltà di cui all'articolo 122, comma 9, primo periodo, del decreto legislativo n. 163 del 2006, ma si riserva di procedere alla valutazione della congruità delle offerte nei soli casi di cui alla precedente lettera b) e, in tal caso, trova applicazione il successivo Capo 8; se non ricorrono le condizioni di cui alla precedente lettera b), la Stazione appaltante può negoziare e trattare con l'operatore economico che ha presentato la migliore offerta e, se lo ritiene opportuno, anche con quello che ha presentato la seconda migliore offerta, ulteriori migliori condizioni contrattuali, purché queste non comportino uno stravolgimento dell'offerta e mantengano la medesima offerta nell'ambito dell'affidabilità; in ogni caso la conclusione del negoziato non può essere meno vantaggiosa, per la Stazione appaltante, rispetto alle condizioni economiche della migliore offerta originaria; il negoziato è condotto dal soggetto che presiede il seggio di gara con l'assistenza dei componenti del seggio di gara o, in assenza di questi, da due testimoni individuati dalla Stazione appaltante.

**2. Fase Iniziale di ammissione alla gara.**

Il soggetto che presiede il seggio di gara, il

**Giorno:**  **Data:**  201\_ **Ora:**

presso la sala Riunioni al piano secondo, all'indirizzo di cui alla Parte Prima, numero 1), lettera a);

In seduta aperta ai soli soggetti invitati, dopo aver numerato progressivamente i plichi pervenuti:

- a) provvede a verificare:
  - a.1) la correttezza formale e il confezionamento dei plichi e, in caso di violazione delle disposizioni di gara, ne dispone l'esclusione;
  - a.2) dopo l'apertura dei plichi non esclusi, la correttezza formale e il confezionamento delle buste interne contenenti l'offerta; dopo aver numerato progressivamente le buste in modo univoco con i relativi plichi; in caso di violazione delle disposizioni di gara, ne dispone l'esclusione; diversamente provvede ad apporre all'esterno della busta dell'offerta la propria firma, o a far apporre la firma di uno dei componenti del seggio di gara; quindi accantona le buste per l'offerta sul banco degli incanti;
- b) sulla base della documentazione contenuta nel plico, provvede inoltre a verificare l'adeguatezza della documentazione presentata, in relazione ai requisiti necessari alla partecipazione e ad ogni altro adempimento richiesto dalla presente lettera di invito, ivi compresa la correttezza della garanzia provvisoria e delle diverse dichiarazioni, nonché a verificare:
  - b.1) che gli operatori economici in raggruppamento temporaneo o in consorzio ordinario, non abbiano presentato offerta in altra forma, singolarmente o in altri raggruppamenti o consorzi, pena l'esclusione di entrambi dalla gara, ai sensi dell'articolo 37, comma 7, primo periodo, del decreto legislativo n. 163 del 2006;
  - b.2) che i consorziati, per conto dei quali i consorzi stabili, oppure i consorzi di imprese cooperative o di imprese artigiane hanno indicato di concorrere, non abbiano presentato offerta in qualsiasi altra forma, pena l'esclusione dalla gara sia del consorzio che del consorziato o dei consorziati indicati, ai sensi rispettivamente dell'articolo 36, comma 5, secondo periodo, e dell'articolo 37, comma 7, secondo periodo, del decreto legislativo n. 163 del 2006;
  - b.3) che gli operatori economici ausiliari non abbiano presentato offerta autonomamente o in raggruppamento temporaneo o in consorzio ordinario con operatori economici titolari di offerte concorrenti, oppure si siano costituiti ausiliari per più operatori economici titolari di offerte concorrenti;
- c) provvede a proclamare l'elenco degli offerenti ammessi e, separatamente, di quelli eventualmente esclusi esponendo per questi ultimi le relative motivazioni; quindi procede direttamente all'apertura





delle offerte ai sensi del successivo Capo 3;

- d) in deroga a quanto previsto alla lettera a), può chiedere ai presenti di allontanarsi temporaneamente dalla sala se devono essere fatte valutazioni sulle condizioni di uno o più operatori economici in relazione ai requisiti di cui all'articolo 38, comma 1, lettere b), c), m) e n-ter).

### **3. Apertura delle offerte e formazione della graduatoria.**

Il soggetto che presiede il seggio di gara, senza soluzione di continuità, oppure, in caso di differimento, in altro giorno e ora comunicati ai concorrenti ammessi con le modalità di cui alla Parte terza, Capo 1, lettera g), con almeno 3 (TRE) giorni lavorativi di anticipo:

- a) procede, per ciascuna busta dell'offerta, ad accertarne l'integrità, alla sua apertura in sequenza e provvede:

a.1) a verificare la correttezza formale delle sottoscrizioni e, in caso di violazione delle disposizioni di gara, ne dispone l'esclusione;

a.2) a verificare la correttezza formale dell'indicazione del ribasso, l'assenza di abrasioni o correzioni non confermate e, in caso di violazione delle disposizioni di gara, ne dispone l'esclusione; nonché a verificare altresì la correttezza della lista, in quanto redatta sull'originale preventivamente validato dalla Stazione appaltante, completa di tutte le pagine, dei prezzi unitari in lettere e di ogni altra prescrizione delle disposizioni di gara e, in caso di violazione di queste ultime, ne dispone l'esclusione;

a.3) alla lettura, ad alta voce, della misura percentuale del ribasso offerto, in lettere, di ciascun concorrente; accertando altresì la presenza dell'indicazione relativa all'incidenza o all'importo degli oneri di sicurezza aziendali propri dell'offerente, ai sensi della Parte prima, Capo 3, lettera g);

a.4) ad apporre in calce all'offerta la propria firma, o a far apporre la firma di uno dei componenti del seggio di gara; tale adempimento è effettuato anche per le offerte eventualmente escluse dopo la loro apertura;

a.5) ad accertare se eventuali offerte non sono state formulate autonomamente, ovvero sono imputabili ad un unico centro decisionale, sulla base di univoci elementi, escludendo i concorrenti per i quali è accertata tale condizione, adeguando di conseguenza la graduatoria;

a.6) ad escludere le offerte se ricorre una delle cause di cui al successivo Capo 5;

a.7) a redigere una graduatoria provvisoria delle offerte ammesse, in ordine decrescente;

b) se non ricorrono le condizioni di cui al precedente Capo 1, lettera b), proclama l'aggiudicazione provvisoria in favore dell'offerente che ha presentato la migliore offerta;

c) se ricorrono le condizioni di cui al precedente Capo 1, lettera b), dispone la verifica della congruità dell'offerta o delle offerte ai sensi degli articoli 87 e 88 del decreto legislativo n. 163 del 2006 e del successivo Capo 8;

d) ai sensi dell'articolo 55, comma 4, del decreto legislativo n. 163 del 2006, la Stazione appaltante procede all'aggiudicazione anche in presenza di una sola offerta valida;

e) in tutti i casi nei quali risultino migliori due o più offerte uguali, l'aggiudicazione provvisoria è disposta mediante sorteggio tra le stesse; il sorteggio avviene in seduta aperta agli offerenti;

f) dichiara chiusa la seduta.

### **4. Verbale di gara:**

a) tutte le operazioni sono verbalizzate ai sensi dell'articolo 78 del decreto legislativo n. 163 del 2006;

b) sono verbalizzate altresì le motivazioni relative alle esclusioni;

c) i soggetti dotati di rappresentanza legale o direttori tecnici degli offerenti, oppure i soggetti muniti di delega o procura conferita dagli offerenti, come risultanti dalla documentazione presentata in sede di gara o appositamente esibita, che presenziano all'apertura delle offerte, possono chiedere di fare verbalizzare le proprie osservazioni;

d) il soggetto che presiede il seggio di gara annota tali osservazioni, eventualmente allegando al verbale note scritte dell'offerente, se le giudica pertinenti al procedimento di gara.

### **5. Cause di esclusione in fase di aggiudicazione:**

a) sono escluse, dopo l'apertura della busta interna contenente l'offerta economica, le offerte:

a.1) mancanti della firma del soggetto competente o, in caso di raggruppamento temporaneo o consorzio ordinario non ancora formalizzati, di uno dei soggetti competenti degli operatori economici raggruppati o consorziati, in calce all'offerta, oppure su uno o più d'uno dei fogli intercalari, salvo che per questi ultimi l'eventuale difetto di sottoscrizione, per constatazione oggettiva dell'atto, possa essere superato dall'assenza di incertezza sul contenuto e sulla



provenienza dell'offerta;

- a.2) che recano l'Indicazione di offerta pari all'importo a base d'appalto, senza ribasso o in aumento; oppure che recano l'indicazione del ribasso in cifre ma non in lettere; oppure che non recano l'Indicazione relativa all'incidenza o all'importo degli oneri di sicurezza aziendali propri dell'offerente, ai sensi della Parte prima, Capo 3, lettera g);
- a.3) che recano, in relazione all'Indicazione del ribasso in lettere segni di abrasioni, cancellature o altre manomissioni, che non siano espressamente confermate con sottoscrizione a margine o in calce da parte dell'offerente;
- a.4) che contengono condizioni, precondizioni o richieste a cui l'offerta risulti subordinata oppure integrazioni interpretative o alternative dei metodi e dei criteri di offerta previsti dagli atti della Stazione appaltante;
- a.5) che, in caso di raggruppamento temporaneo o consorzio ordinario non ancora costituiti, non contengono l'impegno a costituirsi o che l'impegno non indichi l'operatore economico capogruppo o contenga altre indicazioni incompatibili con la condizione di raggruppamento temporaneo o consorzio ordinario ai sensi dell'articolo 37, commi 2 e 8, del decreto legislativo n. 163 del 2006, salvo che tale impegno risulti già dichiarato o assorbito e integrato nelle dichiarazioni presentate con la documentazione ai sensi della Parte prima, Capo 2, lettera f), punto f.2);
- a.6) di offerenti per i quali è accertata la mancata formulazione in modo autonomo ai sensi del precedente Capo 3, lettera a), punto a.5);
- b) sono comunque escluse le offerte:
  - b.1) di offerenti che incorrono in una delle cause di esclusione di cui alla Parte prima, Capo 5, che per qualsiasi motivo non siano state rilevate in precedenza;
  - b.2) di offerenti che si trovano in una delle situazioni che costituiscono causa di esclusione che, ancorché dichiarate inesistenti, sia accertata con qualunque mezzo dalla Stazione appaltante;
  - b.3) in contrasto con clausole essenziali che regolano la gara, o con prescrizioni legislative o regolamentari inderogabili, con le norme di ordine pubblico o con i principi generali dell'ordinamento giuridico.

## 6. Aggiudicazione:

- a) l'aggiudicazione ha sempre carattere provvisorio in quanto subordinata, all'assenza di irregolarità nelle operazioni di gara e alla conseguente approvazione del verbale di gara e dell'aggiudicazione da parte del competente organo della Stazione appaltante, ai sensi della successiva lettera b);
- b) ai sensi del combinato disposto dell'articolo 11, comma 5, e dell'articolo 12, comma 1, del decreto legislativo n. 163 del 2006, l'aggiudicazione provvisoria è approvata dalla Stazione appaltante entro 30 (trenta) giorni, trascorsi i quali l'aggiudicazione provvisoria si intende approvata; anche prima della scadenza del predetto termine la Stazione appaltante, in assenza di condizioni ostative, può adottare il provvedimento di aggiudicazione definitiva, assorbente l'approvazione dell'aggiudicazione provvisoria;
- c) ai sensi dell'articolo 11, commi 7 e 8, del decreto legislativo n. 163 del 2006, l'aggiudicazione definitiva è disposta in ogni caso con provvedimento esplicito, non equivale ad accettazione dell'offerta e diventa efficace solo dopo la verifica del possesso dei requisiti dell'aggiudicatario e dell'assenza di cause di esclusione, con particolare riferimento:
  - c.1) all'assenza di provvedimenti ostativi relativi alla disciplina vigente in materia di contrasto alla criminalità organizzata (antimafia) di cui agli articoli 6 e 67, comma 1, del decreto legislativo n. 159 del 2011, documentabile con le modalità di cui all'articolo 99, comma 2-bis dello stesso decreto legislativo;
  - c.2) alla regolarità contributiva, mediante acquisizione del documento unico di regolarità contributiva (DURC) di cui all'articolo 6 del d.P.R. n. 207 del 2010;
  - c.3) alla veridicità di ogni altra dichiarazione sull'assenza delle cause di esclusione di cui all'articolo 38 del decreto legislativo n. 163 del 2006;
  - c.4) all'assenza di ogni altra condizione ostativa all'aggiudicazione, prevista da disposizioni normative;
- d) ai sensi degli articoli 71 e 76 del d.P.R. n. 445 del 2000 la Stazione appaltante può:
  - d.1) procedere in ogni momento alla verifica del possesso dei requisiti di ordine generale, richiesti alla Parte prima, Capo 2.1, richiedendo ad uno o più concorrenti di comprovare in tutto o in parte uno o più d'uno dei predetti requisiti, salvo il caso in cui possano essere verificati d'ufficio ai sensi dell'articolo 43 del d.P.R. n. 445 del 2000, escludendo l'operatore economico per il quale non siano confermate le relative dichiarazioni già presentate;



- d.2) può revocare l'aggiudicazione, se accerta in capo all'aggiudicatario, in ogni momento e con qualunque mezzo di prova, l'assenza di uno o più d'uno dei requisiti richiesti in sede di gara, oppure una violazione in materia di dichiarazioni, anche a prescindere dalle verifiche già effettuate;
- e) l'aggiudicazione definitiva è comunicata agli offerenti con le modalità di cui all'articolo 79 del decreto legislativo n. 163 del 2006 ed è resa nota con le pubblicazioni previste dall'articolo 122, commi 3, 4, 5 e 7, del medesimo decreto legislativo; nel caso in cui si sia proceduto all'esame delle giustificazioni di una o più offerte anormalmente basse, l'aggiudicazione provvisoria avviene in favore dell'offerente che ha presentato la migliore offerta giudicata congrua in quanto adeguatamente giustificata; nello stesso caso le comunicazioni e le pubblicazioni sono effettuate alla conclusione del relativo procedimento.
- f) ai sensi dell'articolo 119, comma 5, del d.P.R. n. 207 del 2010, la stazione appaltante, dopo l'aggiudicazione e prima della stipula del contratto, procede alla verifica dei conteggi presentati dall'aggiudicatario sulla lista, tenendo per validi e immutabili i prezzi unitari e correggendo, ove si riscontrino errori di calcolo, i prodotti o la somma dei prodotti; in caso di discordanza fra il prezzo complessivo risultante da tale verifica e quello dipendente dal ribasso percentuale offerto tutti i prezzi unitari sono corretti in modo costante in base alla percentuale di discordanza; nella correzione si utilizza l'approssimazione al centesimo di euro; i prezzi unitari offerti, eventualmente corretti, costituiscono l'elenco dei prezzi unitari contrattuali.
- 7. Adempimenti successivi alla conclusione della gara e obblighi dell'aggiudicatario:**
- a) l'aggiudicatario è obbligato, entro il termine prescritto dalla Stazione appaltante con apposita richiesta, e, in assenza di questa, entro 30 giorni dalla conoscenza dell'avvenuta aggiudicazione definitiva, a:
- a.1) fornire tempestivamente alla stazione appaltante la documentazione necessaria alla stipula del contratto e le informazioni necessarie allo stesso scopo, nonché a depositare le spese di contratto, di registro, di segreteria e ogni altra spesa connessa;
  - a.2) sottoscrivere il verbale di cantierabilità di cui all'articolo 106, comma 3, del d.P.R. n. 207 del 2010;
  - a.3) costituire la garanzia fidejussoria a titolo di cauzione definitiva di cui all'articolo 113 del decreto legislativo n. 163 del 2006;
  - a.4) munirsi, ai sensi dell'articolo 129, comma 1, del decreto legislativo n. 163 del 2006, di un'assicurazione contro i rischi dell'esecuzione e una garanzia di responsabilità civile che tenga indenne la stazione appaltante dai danni a terzi, con decorrenza dall'inizio dei lavori, in conformità alle prescrizioni del Capitolato Speciale d'appalto;
  - a.5) se l'operatore economico aggiudicatario è costituito in forma societaria diversa dalla società di persone (S.p.A., S.A.p.A., S.r.l., S.coop.p.A., S.coop.r.l., Società consortile per azioni o a responsabilità limitata) deve presentare una dichiarazione circa la propria composizione societaria, l'esistenza di diritti reali di godimento o di garanzia sulle azioni «con diritto di voto» sulla base delle risultanze del libro dei soci, delle comunicazioni ricevute e di qualsiasi altro dato a propria disposizione, nonché l'indicazione dei soggetti muniti di procura irrevocabile che abbiano esercitato il voto nelle assemblee societarie nell'ultimo anno o che ne abbiano comunque diritto, ai sensi dell'articolo 1 del d.p.c.m. 11 maggio 1991, n. 187, attuativo dell'articolo 17, terzo comma, della legge n. 55 del 1990; in caso di consorzio la dichiarazione deve riguardare anche le società consorziate indicate per l'esecuzione del lavoro;
- b) l'aggiudicatario è obbligato, entro lo stesso termine di cui alla precedente lettera a), e, in ogni caso, prima della data di convocazione per la consegna dei lavori se anteriore al predetto termine, a trasmettere alla Stazione appaltante:
- b.1) una dichiarazione cumulativa:
    - attestante l'organico medio annuo, distinto per qualifica, corredata dagli estremi delle denunce dei lavoratori effettuate all'Istituto nazionale della previdenza sociale (INPS), all'Istituto nazionale assicurazione infortuni sul lavoro (INAIL) e alle casse edili;
    - relativa al contratto collettivo stipulato dalle organizzazioni sindacali comparativamente più rappresentative, applicato ai lavoratori dipendenti;
    - di non essere destinatario di provvedimenti di sospensione o di interdizione di cui all'articolo 14 del decreto legislativo n. 81 del 2008;
  - b.2) i dati necessari (esatta ragione sociale, provincia di competenza, dei numeri di codice fiscale e di partita IVA e del numero REA), ai fini dell'acquisizione d'ufficio del certificato della Camera di Commercio, Industria, Artigianato e Agricoltura;
  - b.3) i dati necessari ai fini dell'acquisizione d'ufficio del documento unico di regolarità contributiva



(DURC) da parte della Stazione appaltante, mediante la presentazione del modello unificato INAIL-INPS-CASSA EDILE, compilato nei quadri «A» e «B» oppure, in alternativa, le seguenti indicazioni:

- il contratto collettivo nazionale di lavoro (CCNL) applicato;
- la classe dimensionale dell'impresa in termini di addetti;
- per l'INAIL: codice ditta, sede territoriale dell'ufficio di competenza, numero di posizione assicurativa;
- per l'INPS: matricola azienda, sede territoriale dell'ufficio di competenza; se impresa Individuale numero di posizione contributiva del titolare; se impresa artigiana, numero di posizione assicurativa dei soci;
- per la Cassa Edile (CAPE): codice impresa, codice e sede cassa territoriale di competenza;

b.4) il documento di valutazione dei rischi di cui al combinato disposto degli articoli 17, comma 1, lettera a), e 28, commi 1, 1-bis, 2 e 3, del decreto legislativo n. 81 del 2008. Se l'impresa occupa fino a 10 lavoratori, ai sensi dell'articolo 29, comma 5, primo periodo, dello stesso decreto legislativo, la valutazione dei rischi è effettuata secondo le procedure standardizzate di cui al decreto interministeriale 30 novembre 2012 e successivi aggiornamenti; fino al 31 maggio 2013, ai sensi del secondo periodo della norma citata, la valutazione dei rischi può essere autocertificata; <sup>(8)</sup>

b.5) il nominativo e i recapiti del proprio Responsabile del servizio prevenzione e protezione e del proprio Medico competente di cui rispettivamente agli articoli 31 e 38 del decreto legislativo n. 81 del 2008;

b.6) l'accettazione del piano di sicurezza e di coordinamento di cui articolo 131, comma 2, lettera a), del decreto legislativo n. 163 del 2006, all'articolo 100 e ai punti 1, 2 e 4, dell'allegato XV, al decreto legislativo n. 81 del 2008, con le eventuali richieste di adeguamento;

b.7) il piano operativo di sicurezza di cui all'articolo 131, comma 2, lettera c), del decreto legislativo n. 163 del 2006, all'articolo 89, comma 1, lettera h), e al punto 3.2 dell'allegato XV, al decreto legislativo n. 81 del 2008;

c) gli adempimenti di cui alla lettera a), punto a.5), nonché di cui alla lettera b), devono essere assolti:

c.1) da tutte le imprese raggruppate, per quanto di pertinenza di ciascuna di esse, per il tramite dell'impresa capogruppo mandataria, se l'appaltatore è un raggruppamento temporaneo di imprese ai sensi dell'articolo 37, commi 1, 14 e 15, del decreto legislativo n. 163 del 2006;

c.2) dal consorzio di cooperative o di imprese artigiane, oppure dal consorzio stabile, di cui agli articoli 34, comma 1, lettere b) e c), se il consorzio intende eseguire i lavori direttamente con la propria organizzazione consortile;

c.3) dalla consorziata del consorzio stabile, oppure dal consorzio di cooperative o di imprese artigiane, che il consorzio ha indicato per l'esecuzione dei lavori ai sensi degli articoli 37, comma 7, e 36, se il consorzio è privo di personale deputato alla esecuzione dei lavori; se sono state individuate più imprese consorziate esecutrici dei lavori gli adempimenti devono essere assolti da tutte le imprese consorziate indicate, per quanto di pertinenza di ciascuna di esse, per il tramite di una di esse appositamente individuata, sempre che questa abbia espressamente accettato tale individuazione, e preventivamente comunicata alla Stazione appaltante, ai sensi dell'articolo 89, comma 1, lettera l), del decreto legislativo n. 81 del 2008;

c.4) dai lavoratori autonomi che prestano la loro opera in cantiere;

d) se l'aggiudicatario non stipula il contratto nei termini prescritti, oppure non assolve gli adempimenti di cui alle precedenti lettere a) o b), in tempo utile per la sottoscrizione del contratto, l'aggiudicazione, ancorché definitiva, può essere revocata dalla Stazione appaltante;

e) nel caso di cui alla precedente lettera d) la Stazione appaltante provvede ad incamerare la cauzione provvisoria; in ogni caso è fatto salvo il risarcimento di ulteriori danni ivi compresi i danni da ritardo e i maggiori oneri da sostenere per una nuova aggiudicazione.

#### **8. Eventuale verifica delle offerte che appalano anormalmente basse:**

quando ricorrono le condizioni di cui al precedente Capo 3, lettera c), le giustificazioni:

a) devono essere presentate in forma di relazione analitica e, se ritenuto utile dall'offerente, anche in forma di analisi dei prezzi unitari da un proprio computo metrico dettagliato che dimostri eventuali economie nelle quantità, a condizione che non venga modificato in alcun modo il contenuto del progetto;

b) devono essere sottoscritte dall'offerente e, in caso di raggruppamento temporaneo o consorzio ordinario non ancora costituiti formalmente, dai rappresentanti legali di tutti gli operatori economici



raggruppati o consorziati.

### 8.1. Modalità di verifica delle giustificazioni:

la verifica avviene:

- a) contemporaneamente per tutte le migliori offerte che appaiano anormalmente basse, comunque non più di 5 (cinque), fino ad individuare la migliore offerta non giudicata anomala in quanto adeguatamente giustificata e alla conseguente proclamazione dell'aggiudicazione provvisoria; in presenza di due o più offerte uguali, se la verifica sia conclusa positivamente per tutte tali offerte uguali, si procede all'aggiudicazione provvisoria mediante sorteggio tra le stesse;
- b) richiedendo per iscritto a ciascun offerente, titolare di offerta ai sensi della precedente lettera a), di presentare le giustificazioni; nella richiesta la Stazione appaltante può indicare le componenti dell'offerta ritenute anormalmente basse ed invitare l'offerente a fornire tutte le giustificazioni che ritenga utili, nell'ambito dei criteri di cui al successivo Capo 8.2;
- c) assegnando all'offerente un termine perentorio di 15 (quindici) giorni dal ricevimento della richiesta (°) per la presentazione, in forma scritta, delle giustificazioni;
- d) la Stazione appaltante, se del caso mediante una commissione tecnica, esamina gli elementi costitutivi dell'offerta tenendo conto delle giustificazioni fornite, e ove non le ritenga sufficienti ad escludere l'incongruità dell'offerta, chiede per iscritto ulteriori precisazioni;
- e) all'offerente è assegnato un termine perentorio di 5 (cinque) giorni dal ricevimento della richiesta per la presentazione, in forma scritta, delle precisazioni;
- f) la Stazione appaltante, ovvero la commissione di cui alla precedente lettera d), se istituita, esamina gli elementi costitutivi dell'offerta tenendo conto delle precisazioni fornite;
- g) prima di escludere l'offerta, ritenuta eccessivamente bassa, la Stazione appaltante convoca l'offerente con un anticipo di almeno 3 (tre) giorni lavorativi e lo invita a indicare ogni elemento che ritenga utile;
- h) la Stazione appaltante può escludere l'offerta, a prescindere dalle giustificazioni e dall'audizione dell'offerente se questi:
  - h.1) non presenta le giustificazioni entro il termine di cui alla precedente lettera c);
  - h.2) non presenta le precisazioni entro il termine di cui alla precedente lettera e);
  - h.3) non si presenta all'ora e al giorno della convocazione di cui alla precedente lettera g);
- i) fuori dai casi di cui alla precedente lettera h), la Stazione appaltante esclude l'offerta che, in base all'esame degli elementi forniti con le giustificazioni e le precisazioni, nonché in sede di convocazione, risulta, nel suo complesso, inaffidabile;
- j) per quanto non previsto dalla presente lettera di invito alla procedura di verifica delle offerte anormalmente basse si applicano le linee guida di cui alla determinazione dell'Autorità per la vigilanza sui contratti pubblici n. 6 dell'8 luglio 2009.

### 8.2. Contenuto delle giustificazioni:

- a) le giustificazioni, soggette a sindacato di merito da parte della Stazione appaltante, devono riguardare:
  - a.1) l'economia del procedimento di costruzione;
  - a.2) le soluzioni tecniche adottate;
  - a.3) le condizioni eccezionalmente favorevoli di cui dispone l'offerente per eseguire i lavori;
  - a.4) l'eventualità che l'offerente ottenga un aiuto di Stato a condizione che l'offerente dimostri che il predetto aiuto è stato concesso legittimamente, ai sensi dell'articolo 87, comma 5, del decreto legislativo n. 163 del 2006;
- b) le giustificazioni possono riguardare ogni altra condizione che l'offerente ritenga rilevante allo scopo e pertinente ai lavori in appalto, fermo restando che non sono ammesse:
  - b.1) in relazione agli oneri per l'attuazione del piano di sicurezza e di coordinamento di cui al **Capo 6.1, numero 2), delle Premesse**, per i quali non è ammesso ribasso d'asta;
  - b.2) basate esclusivamente su prezzi proposti in contratti di subappalto allegati se i prezzi praticati dal subappaltatore sono inferiori ai prezzi proposti dall'offerente ulteriormente ridotti di un ribasso pari alla quota di utile dichiarata da quest'ultimo, salvo che i prezzi praticati dal subappaltatore non siano a loro volta corredati da adeguate giustificazioni;
  - b.3) basate su prezzi proposti in contratti di subappalto allegati se i prezzi praticati dal subappaltatore sono inferiori ai prezzi proposti dall'offerente ulteriormente ridotti di un ribasso superiore al 20 per cento;
  - b.4) se basate esclusivamente su prezzi proposti in contratti di forniture di materiali o noleggi che siano a loro volta palesemente anomale o non tali da garantire le aspettative di un corretto risultato,



- salvo che tali prezzi proposti non siano a loro volta corredati da adeguate giustificazioni;
- b.5) se contraddicono in modo insanabile o sono in aperto contrasto con l'offerta oppure ne costituiscono di fatto una modifica, anche parziale, anche con riferimento ai singoli prezzi offerti o alle singole quantità determinate dal concorrente in sede di offerta;
- c) non sono altresì ammesse le giustificazioni:
- c.1) che non tengano conto delle misure di protezione individuale e delle altre misure di sicurezza intrinsecamente connesse alle singole lavorazioni, nonché dei relativi costi a carico dell'impresa, non contemplati tra gli oneri per l'attuazione del piano di sicurezza e coordinamento di cui alla precedente lettera b), punto b.1);
  - c.2) che, in relazione alle spese generali, le indichino in misura nulla, insignificante o meramente simbolica, o comunque in misura oggettivamente del tutto irragionevole;
  - c.3) che, in relazione all'utile d'impresa, lo indichino in misura nulla, insignificante o meramente simbolica, o comunque in misura irrilevante da far presumere che l'appalto sia eseguito in perdita o a condizioni economiche che rendano inaffidabile l'offerta;
- d) le giustificazioni, in relazione alle condizioni specifiche dell'offerta e secondo l'autonoma valutazione dell'offerente, possono o devono essere corredate da adeguata documentazione o da adeguata dimostrazione con riferimento:
- d.1) a specifiche voci di prezzo per le quali l'offerente goda di condizioni particolarmente favorevoli;
  - d.3) ai materiali: anche mediante allegazione di listini disponibili, dichiarandone la provenienza; subcontratti di fornitura, fermi restando i divieti di cui alla precedente lettera b); se è fatto riferimento a scorte di magazzino, ad acquisizione da procedure concorsuali o fallimentari, deve essere dimostrata la relativa condizione;
  - d.4) mezzi d'opera, impianti e attrezzature: dimostrazione dei livelli di ammortamento, dei prezzi di noleggio, o altri costi analoghi, tenendo conto dei costi degli operatori di manovra, dei montaggi e smontaggi, delle manutenzioni e riparazioni, dei materiali di consumo e altri costi accessori necessari alla loro funzionalità;
  - d.5) trasporti: tutti i prezzi offerti dovranno tenere conto dei costi di trasporto dal magazzino dell'offerente, o dei suoi fornitori, fino al cantiere, nonché, per i materiali di risulta da allontanare dal cantiere, da quest'ultimo ai siti autorizzati al conferimento;
  - d.6) spese generali e costi indiretti di cantiere: la percentuale di spese generali deve essere motivata esponendo in dettaglio analitico i singoli costi, quali, a titolo esemplificativo e non esaustivo:
    - direzione centrale dell'impresa;
    - gestione e direzione del cantiere;
    - eventuali consulenze, collaudi tecnici, indagini, analisi, monitoraggi, o altri adempimenti simili posti a carico dell'aggiudicatario;
    - personale impiegatizio e tecnico di commessa;
    - eventuale trasporto, vitto e alloggio delle maestranze;
    - imposte e tasse;
    - oneri finanziari, corrispondenti al periodo di tempo intercorrente tra i pagamenti e l'incasso delle fatturazioni relative agli stati di avanzamento;
    - garanzie, cauzioni, premi assicurativi e adempimenti analoghi;
    - costi di impianto cantiere, allacciamenti alle reti tecnologiche, consumi di energia e acqua, sempre che non siano compresi e dichiarati all'interno dei costi delle singole voci;
    - ogni altro onere riconducibile tra le spese generali;
  - d.7) utile d'impresa;
  - d.8) oneri di sicurezza aziendali propri dell'impresa, di cui alla Parte prima, Capo 3, lettera g);
- e) con riferimento al costo del personale, le giustificazioni:
- e.1) non sono ammesse in alcun caso in relazione a trattamenti salariali minimi inderogabili stabiliti dalla legge o da fonti autorizzate dalla legge;
  - e.2) possono riguardare il costo del lavoro come determinato periodicamente in apposite tabelle dal Ministro del lavoro e delle politiche sociali, sulla base dei valori economici previsti dalla contrattazione collettiva stipulata dai sindacati comparativamente più rappresentativi, delle norme in materia previdenziale e assistenziale, del settore e dell'area territoriale di pertinenza;
  - e.3) devono indicare le fonti di rilevamento dei relativi costi, sia per quanto attiene le diverse qualifiche e i diversi contratti territoriali di pertinenza.



e.4) non sono ammesse qualora indichino quantità orarie di impiego riferite a presunti livelli di produttività assolutamente eccezionali, irragionevoli, o riferite a capacità lavorative personali del singolo prestatore d'opera o della squadra ritenute oggettivamente irrealistiche; salvo che siano corroborate dall'utilizzo di tecnologie particolari o innovative adeguatamente dimostrate.



**PARTE TERZA**  
**DOCUMENTAZIONE E INFORMAZIONI**

**1. Disposizioni sulla documentazione, sulle dichiarazioni e sulle comunicazioni:**

- a) tutte le dichiarazioni richieste:
- a.1) sono rilasciate al sensi dell'articolo 47 del d.P.R. n. 445 del 2000, in carta semplice, con la sottoscrizione del dichiarante (rappresentante legale dell'offerente o altro soggetto dotato del potere di impegnare contrattualmente l'offerente stesso);
  - a.2) devono essere corredate dalla copia fotostatica di un documento di riconoscimento del dichiarante, in corso di validità; per ciascun dichiarante è sufficiente una sola copia del documento di riconoscimento anche in presenza di più dichiarazioni su fogli distinti;
  - a.3) devono essere sottoscritte dagli offerenti, in qualsiasi forma di partecipazione, singoli, raggruppati, consorziati, imprese ausiliarie, ognuno per quanto di propria competenza;
  - a.4) ai sensi dell'articolo 46, comma 1-bis, del decreto legislativo n. 163 del 2006, si intendono mancanti, gravemente erronee, insufficienti, non pertinenti, non veritiere, quando costituiscano mancato adempimento alle prescrizioni previste dal predetto decreto legislativo n. 163 del 2006, dal d.P.R. n. 207 del 2010 o da altre disposizioni vigenti aventi forza di legge;
- b) ai sensi dell'articolo 48, comma 2, del d.P.R. n. 445 del 2000 e dell'articolo 73, comma 4, del decreto legislativo n. 163 del 2006, le dichiarazioni sono redatte preferibilmente sui modelli predisposti e messi a disposizione gratuitamente dalla Stazione appaltante disponibili ai sensi del successivo numero 2, che il concorrente può adattare in relazione alle proprie condizioni specifiche, oppure deve adattare o completare se non sono previste le particolari fattispecie o le condizioni specifiche relative al concorrente medesimo;
- c) ai sensi dell'articolo 47, comma 2, del d.P.R. n. 445 del 2000, le dichiarazioni rese nell'interesse proprio del dichiarante possono riguardare anche stati, qualità personali e fatti relativi ad altri soggetti di cui egli abbia diretta conoscenza;
- d) le dichiarazioni ed i documenti possono essere oggetto di richieste di chiarimenti da parte della Stazione appaltante con i limiti e alle condizioni di cui all'articolo 46 del decreto legislativo n. 163 del 2006;
- e) alla documentazione degli offerenti non residenti in Italia si applicano gli articoli 38, comma 5, 45, comma 6, e 47 del decreto legislativo n. 163 del 2006;
- f) le dichiarazioni sostitutive di certificazioni o di attestazioni rilasciate da pubbliche amministrazioni o detenute stabilmente da queste, possono essere sostituite dalle certificazioni o attestazioni in originale o in copia autenticata ai sensi degli articoli 18 e 19 del d.P.R. n. 445 del 2000;
- g) le comunicazioni della stazione appaltante agli offerenti, in tutti i casi previsti dalla presente lettera di invito, si intendono validamente ed efficacemente effettuate se rese ad uno dei recapiti indicati dagli stessi soggetti ai sensi della Parte prima, Capo 2, lettera l), mediante una qualunque delle modalità ammesse dall'articolo 79, comma 5-bis, del decreto legislativo n. 163 del 2006; in caso di raggruppamenti temporanei o consorzi ordinari, anche se non ancora costituiti formalmente, la comunicazione recapitata al mandatario capogruppo si intende validamente resa a tutti gli operatori economici raggruppati o consorziati.

**2. Acquisizione delle informazioni e della documentazione:**

- a) ai sensi dell'articolo 72, comma 3, del decreto legislativo n. 163 del 2006 le richieste di informazioni, di chiarimenti o di documentazione, sono presentate esclusivamente in forma scritta (anche mediante telefax o e-mail), in ogni caso entro il termine perentorio del

giorno:  data: \_ / \_ / 201\_ ora:

al Responsabile del procedimento ai seguenti recapiti:

Telefono:	+390872706783	Telefono:	+390872706760	Telefax:	+390872706738
e-mail ordinaria:	vincenzo.stampone@asl2abruzzo.it				

all'indirizzo di cui alla Parte prima, Capo 1, lettera a) / al seguente indirizzo: <sup>(10)</sup>

Ente	ASL2LANCIANO-VASTO-CHIETI		Ufficio	U.O.C. INVEST.PATR.MANUT.	
Via/piazza	Via Silvio Spaventa,		num.	37	
CAP/ZIP	66034	Località	LANCIANO		Provincia CH





- b) le richieste di cui alla lettera a) sono ammesse a mezzo telefonico solo se confermate in forma scritta entro il secondo giorno feriale successivo e comunque entro i termini di cui alla stessa lettera a);
- c) se le richieste pervengono in tempo utile entro il termine di cui alla lettera a), la Stazione appaltante provvede alla loro evasione entro i successivi 3 (tre) giorni feriali;
- d) ai sensi dell'articolo 72, commi 1, lettera b), e comma 2, del decreto legislativo n. 163 del 2006 il progetto, completo del Capitolato Speciale d'appalto e del computo metrico estimativo:  
in versione PDF
- e) la presente lettera di invito e i modelli per la partecipazione alla gara con lo schema delle dichiarazioni sono liberamente disponibili anche sul sito internet: <http://www.asl2abruzzo.it>;
- f) qualora l'offerente necessiti di una nuova lista per l'offerta di cui alla Parte Prima, Capo 3, in sostituzione di quella allegata alla presente lettera di invito, deve essere obbligatoriamente ritirarla, tutti i giorni feriali, dalle ore 9,00 alle ore 13,00 presso:  
 - l'ufficio di cui alla Parte prima, Capo 1, lettera a);

### 3. Informazioni e disposizioni finali

- a) **computo dei termini:** tutti i termini previsti dalla presente lettera di invito, ove non diversamente specificato, sono calcolati e determinati in conformità Regolamento CEE n. 1182/71 del Consiglio del 3 giugno 1971;
- b) **supplente:** ai sensi dell'articolo 140, commi 1 e 2, del decreto legislativo n. 163 del 2006, in caso di fallimento o di liquidazione coatta e concordato preventivo dell'aggiudicatario, di risoluzione del contratto per reati accertati o grave inadempimento ai sensi degli articoli 135 e 136 o di recesso ai sensi dell'articolo 92, commi 3 e 4, del decreto legislativo n. 159 del 2011:
  - sono interpellati progressivamente gli operatori economici che hanno partecipato all'originaria procedura di gara, risultanti dalla relativa graduatoria, se ancora in possesso dei necessari requisiti, al fine di stipulare un nuovo contratto per l'affidamento del completamento delle prestazioni;
  - l'interpello avviene in ordine decrescente a partire dall'operatore economico che ha formulato la prima migliore offerta ammessa, escluso l'originario aggiudicatario, fino al quinto migliore offerente in sede di gara;
  - l'affidamento all'operatore economico supplente avviene alle medesime condizioni economiche già offerte dall'aggiudicatario originario;
- c) **controversie:** tutte le controversie derivanti dal contratto, previo esperimento dei tentativi di transazione e di accordo bonario ai sensi rispettivamente degli articoli 239 e 240 del decreto legislativo n. 163 del 2006, se non risolte, sono deferite alla competenza dell'Autorità giudiziaria del Foro di Chieti con esclusione della competenza arbitrale;
- d) **trattamento dati personali:** ai sensi dell'articolo 13 del decreto legislativo n. 196 del 2003, in relazione ai dati personali il cui conferimento è richiesto ai fini della gara, si informa che:
  - d.1) titolare del trattamento, nonché responsabile, è il Dirigente dell'U.O.C. Investimenti, Patrimonio e Manutenzioni nella persona del sig. Filippo Mancini;
  - d.2) il trattamento è finalizzato allo svolgimento della gara e dei procedimenti amministrativi e giurisdizionali conseguenti, alle condizioni di cui all'articolo 18 del decreto legislativo n. 196 del 2003;
  - d.3) il trattamento è realizzato per mezzo delle operazioni o complesso di operazioni di cui all'articolo 4, comma 1, lettera a), del decreto legislativo n. 196 del 2003, con o senza l'ausilio di strumenti elettronici o comunque automatizzati, mediante procedure idonee a garantirne la riservatezza, effettuate dagli incaricati al trattamento a ciò autorizzati dal titolare del trattamento;
  - d.4) i dati personali conferiti, anche giudiziari, il cui trattamento è autorizzato ai sensi degli articoli 21 e 22 del decreto legislativo n. 106 del 2003, con provvedimento dell'Autorità garante n. 7 del 2009 (G.U. n. 13 del 18 gennaio 2010 – s.o. n. 12), Capi IV, numero 2), lettere d) ed e), sono trattati in misura non eccedente e pertinente ai fini del procedimento di gara e l'eventuale rifiuto da parte dell'interessato a conferirli comporta l'impossibilità di partecipazione alla gara stessa;
  - d.5) i dati possono venire a conoscenza degli incaricati autorizzati dal titolare e dei componenti degli organi che gestiscono il procedimento, possono essere comunicati ai soggetti cui la comunicazione sia obbligatoria per legge o regolamento o a soggetti cui la comunicazione sia necessaria in caso di contenzioso;
  - d.6) l'interessato che abbia conferito dati personali può esercitare i diritti di cui all'articolo 13 del



predetto decreto legislativo n. 196 del 2003;

- e) **procedure di ricorso:** contro i provvedimenti che il concorrente ritenga lesivi dei propri interessi è ammesso ricorso al Tribunale Amministrativo Regionale (T.A.R.) della Regione Abruzzo, / sezione di Pescara, con le seguenti precisazioni:
- e.1) il ricorso deve essere notificato entro il termine perentorio di 30 (trenta) giorni alla stazione appaltante e ad almeno uno dei controinteressati, e depositato entro i successivi 15 (quindici) giorni;
- e.2) il termine per la notificazione del ricorso decorre dal ricevimento:
- della presente lettera di invito per cause che ostano alla partecipazione;
  - della comunicazione di esclusione per i concorrenti esclusi;
  - della comunicazione dell'aggiudicazione definitiva per i concorrenti diversi dall'aggiudicatario;
- e.3) la notificazione deve essere preceduta da un'informativa resa al Responsabile del procedimento con la quale il concorrente comunica l'intenzione di proporre ricorso, indicandone anche sinteticamente i motivi; l'informativa non interrompe i termini di cui al precedente punto e.1); l'assenza di tale informativa non impedisce la presentazione del ricorso ma può essere valutata negativamente in sede di giudizio ai fini dell'imputazione delle spese e di quantificazione del danno risarcibile;
- e.4) per i soggetti diversi dai concorrenti sono fatti salvi i termini di cui all'articolo 120, comma 2, del decreto legislativo n. 104 del 2010;
- f) **accesso agli atti:** fermo restando quanto previsto dall'articolo 13 e l'articolo 79, commi 3 e 5-bis, del decreto legislativo n. 163 del 2006, l'accesso agli atti di gara è consentito, entro 10 (dieci) giorni dalla comunicazione del provvedimento lesivo:
- f.1) per i concorrenti esclusi, o la cui offerta sia stata esclusa, limitatamente agli atti formati nelle fasi della procedura anteriori all'esclusione fino al conseguente provvedimento di esclusione;
- f.2) per i concorrenti ammessi e la cui offerta sia compresa nella graduatoria finale, dopo l'approvazione dell'aggiudicazione provvisoria o, in assenza di questa, dopo 30 (trenta) giorni dall'aggiudicazione provvisoria, per quanto attiene i verbali di gara e le offerte concorrenti;
- g) **norme richiamate:** fanno parte integrante della presente lettera di invito e del successivo contratto d'appalto:
- g.1) il decreto legislativo 12 aprile 2006, n. 163;
- g.2) il regolamento di attuazione approvato con d.P.R. 5 ottobre 2010, n. 207;
- g.3) il capitolato generale d'appalto, approvato con decreto ministeriale 19 aprile 2000, n. 145, per quanto non previsto dal Capitolato speciale d'appalto;
- h) **riserva di aggiudicazione:** la stazione appaltante si riserva di differire, spostare o revocare il presente procedimento di gara, senza alcun diritto degli offerenti a rimborso spese o quant'altro;

Lanciano, LI \_\_\_\_\_ 201\_\_

IL RESPONSABILE DEL SERVIZIO

**Allegati: modelli per la partecipazione:**

(art. 48, comma 2, d.P.R. n. 445 del 2000 e art. 73, comma 4, decreto legislativo n. 163 del 2006)

A - Dichiarazioni cumulative del concorrente;

B. Dichiarazioni individuali soggettive (art. 38, lettere b), c) e m-ter) del decreto legislativo n. 163 del 2006):

B.1. Dichiarazione di assenza di misure prevenzionali, penali, omessa denuncia antimafia;

B.2. Dichiarazioni di presenza di misure prevenzionali, penali, omessa denuncia antimafia;

E - Dichiarazione cumulativa del subappaltatore;

F - Lista delle lavorazioni e delle forniture per l'offerta di prezzi unitari.



- <sup>1</sup> Eventuali categorie scorporabili di cui all'articolo 107, comma 2, del d.P.R. n. 207 del 2010 (OG11, OG12, OS2-A, OS2-B, OS3, OS4, OS5, OS8, OS11, OS12-A, OS13, OS14, OS18-A, OS18-B, OS20-A, OS20-B, OS21, OS22, OS25, OS27, OS28, OS29, OS30, OS34), di importo superiore a 150.000 euro ma non superiore al 15% dell'importo totale dell'appalto, nonché eventuali categorie scorporabili OG e altre categorie scorporabili a qualificazione obbligatoria (OS9, OS10, OS12-B, OS15, OS16, OS17, OS19, OS24, OS31, OS33, OS35), di importo superiore a 150.000 euro.
- <sup>2</sup> Importo in appalto (compresi oneri per la sicurezza): se inferiore a euro 300.000 completare con «20,00», se pari o superiore a euro 300.000 ma inferiore a euro 500.000 completare con «35,00», se pari o superiore a euro 500.000 ma inferiore a euro 800.000 completare con le parole «70,00», se pari o superiore a euro 800.000 completare con le parole «80,00».
- <sup>3</sup> In caso di modifica dell'importo originario di 10.000 euro, sostituire le parole «di cui all'articolo 48-bis, comma 1, del d.P.R. n. 602 del 1973» con le parole «di cui al decreto ministeriale attuativo dell'articolo 48-bis, comma 2-bis, del d.P.R. n. 602 del 1973».
- <sup>4</sup> Verificare la coerenza con la lista effettivamente utilizzata per l'offerta, se prodotta con sistemi informatici o con modelli diversi e non standardizzati.
- <sup>5</sup> Verificare la relativa condizione.
- <sup>6</sup> Articolo 13, comma 3, dello Statuto delle imprese.
- <sup>7</sup> Eventuali categorie scorporabili di cui all'articolo 107, comma 2, del d.P.R. n. 207 del 2010 (OG11, OG12, OS2-A, OS2-B, OS3, OS4, OS5, OS8, OS11, OS12-A, OS13, OS14, OS18-A, OS18-B, OS20-A, OS20-B, OS21, OS22, OS25, OS27, OS28, OS29, OS30, OS34), di importo superiore a 150.000 euro ma non superiore al 15% dell'importo totale dell'appalto, nonché eventuali categorie scorporabili OG e altre categorie scorporabili a qualificazione obbligatoria (OS9, OS10, OS12-B, OS15, OS16, OS17, OS19, OS24, OS31, OS33, OS35), di importo superiore a 150.000 euro.
- <sup>8</sup> Dopo il 31 maggio 2013 sopprimere le parole «; fino al 31 maggio 2013, ai sensi del secondo periodo della norma citata, la valutazione dei rischi può essere autocertificata».
- <sup>9</sup> Non esiste un termine legale massimo ma solo un termine legale minimo di 15 giorni per la presentazione delle giustificazioni (articolo 88, comma 1, decreto legislativo n. 163 del 2006).
- <sup>10</sup> Sopprimere la parte che non interessa.



**Allegato A**

**Dichiarazione cumulativa - Assenza cause di esclusione e requisiti di partecipazione - QUALIFICAZIONE**  
**(in caso di raggruppamento temporaneo, consorzio ordinario o rete di imprese, una dichiarazione per ciascuna impresa partecipante)**

**Autocertificazioni e dichiarazioni  
per l'ammissione alla procedura negoziata**

articoli 37, 38, 40, 49 e 118 del decreto legislativo n. 163 del 2006;  
articoli 106, comma 2 e 118, comma 2 / 119, comma 5, <sup>(1)</sup> del d.P.R. n. 207 del 2010

**Stazione appaltante: Azienda Sanitaria Locale 02 Lanciano-Vasto-Chieti  
(Regione Abruzzo)**

**Lavori di:**

**INTERVENTI PROPEDEUTICI AI FINI DELL'ATTIVAZIONE DELLA NUOVA UNITA'  
OPERATIVA DI PRONTO SOCCORSO NEL PRESIDIO OSPEDALIERO DI LANCIANO "F.  
Renzetti"**

Il sottoscritto \_\_\_\_\_

in qualità di *(titolare, legale rappresentante, procuratore, altro)* <sup>(2)</sup> \_\_\_\_\_

dell'impresa \_\_\_\_\_

sede *(comune italiano  
o stato estero)* \_\_\_\_\_

Cap: \_\_\_\_\_

Provincia \_\_\_\_\_

indirizzo \_\_\_\_\_

Codice fiscale: \_\_\_\_\_

PASSOE assegnata dall'Autorità per la vigilanza sui contratti pubblici: \_\_\_\_\_

**CHIEDE DI PARTECIPARE ALLA GARA IN OGGETTO COME <sup>(3)</sup>**

- concorrente singolo;
  - mandatarlo, capogruppo di
  - mandante in
  - organo comune/mandatario di
  - Impresa in rete/mandante in
  - cooptato di cui all'articolo 92, comma 5, del d.P.R. n. 207 del 2010;
- } raggruppamento temporaneo o consorzio ordinario di cui all'art. 34, comma 1, lettere d) o e), del decreto legislativo n. 163 del 2006;
- } rete di imprese (In contratto di rete) di cui all'art. 34, comma 1, lettera e-bis), del decreto legislativo n. 163 del 2006;

**DICHIARA QUANTO SEGUE**

1) in sostituzione del certificato di iscrizione alla Camera di Commercio, Industria, Artigianato e Agricoltura:

provincia di iscrizione: \_\_\_\_\_

numero di iscrizione: \_\_\_\_\_

attività: \_\_\_\_\_

codice ATECO: \_\_\_\_\_

**(per le ditte individuali)**

forma giuridica impresa: \_\_\_\_\_

ditte individuale

anno di iscrizione: \_\_\_\_\_

titolare, altri soggetti con potere di rappresentanza o potere contrattuale:

Cognome e nome		carica ricoperta
		titolare



(per tutte le società e i consorzi)

forma giuridica societaria:

anno di iscrizione:

capitale sociale:

durata della società:

soci <sup>(4)</sup>, rappresentanti legali, consiglieri delegati, amministratori e altri soggetti con potere di rappresentanza o potere contrattuale, procuratori con potere contrattuale:

Cognome e nome	codice fiscale	carica ricoperta

(inoltre, per le società e i consorzi con meno di quattro soci)

Cognome e nome (persona fisica)	codice fiscale (persona fisica)	tipo di diritto
		<input type="checkbox"/> - Socio unico <input type="checkbox"/> - Socio di maggioranza

(in ogni caso)

dichiaro altresì di

- essere  
 - non essere

una micro, piccola o media impresa, come definita dall'articolo 2 dell'allegato alla Raccomandazione della Commissione europea 2003/361/CE del 6 maggio 2003 (G.U.U.E. n. L 124 del 20 maggio 2003);

2) ai sensi dell'articolo 38, commi 1 e 2, del decreto legislativo n. 163 del 2006, l'inesistenza delle cause di esclusione dalla partecipazione alle procedure di affidamento degli appalti pubblici e, in particolare:

a) che: <sup>(5)</sup>

- non si trova in stato di fallimento, liquidazione coatta, concordato preventivo o con un procedimento in corso per la dichiarazione di una di tali situazioni;
- si trova in stato ammissione al concordato preventivo, tuttavia, ai sensi dell'articolo 186-bis, commi sesto e settimo, del Regio decreto n. 267 del 1942, opera in continuità aziendale e allega alla presente: <sup>(6)</sup>
- una relazione di un professionista in possesso dei requisiti di cui all'articolo 67, terzo comma, lettera d), del predetto R.D., che attesta la conformità al piano di concordato e la ragionevole capacità di adempimento del contratto;
- la dichiarazione di altro operatore economico ausiliario in possesso di tutti i requisiti richiesti per l'affidamento dell'appalto, che si impegna ai sensi dell'articolo 49 del decreto legislativo n. 163 del 2006, e che si impegna altresì a subentrare all'impresa concorrente nel caso in cui questa fallisca nel corso della gara o dopo la stipulazione del contratto, o non sia per qualsiasi ragione più in grado di dare regolare esecuzione all'appalto;

b) che:

- b.1) nei propri confronti non è pendente alcun procedimento per l'applicazione di una delle misure di prevenzione o di una delle cause ostative di cui rispettivamente all'articolo 6 o all'articolo 67 del decreto legislativo 6 settembre 2011, n. 159;
- b.2) nei confronti di tutti gli altri rappresentanti legali, soggetti con potere di rappresentanza o potere contrattuale, direttori tecnici e soci, elencati al precedente numero 1) e al successivo numero 6) della presente dichiarazione:



- <sup>(7)</sup>  - della cui situazione giuridica dichiara di essere a conoscenza ai sensi dell'articolo 47, comma 2, del d.P.R. n. 445 del 2000, assumendone le relative responsabilità, non è pendente alcun procedimento per l'applicazione di una delle misure di prevenzione o di una delle cause ostative di cui rispettivamente all'articolo 6 e all'articolo 67 del decreto legislativo 6 settembre 2011, n. 159;
- la situazione giuridica relativa all'assenza delle misure di prevenzione o delle cause ostative di cui rispettivamente all'articolo 6 e all'articolo 67 del decreto legislativo 6 settembre 2011, n. 159, è dichiarata singolarmente dagli stessi soggetti in allegato alla presente dichiarazione;<sup>(8)</sup>
- c) che:
- c.1) nei propri confronti:<sup>(9)</sup>
- <sup>(10)</sup>  - non è stata pronunciata sentenza definitiva di condanna passata in giudicato, o emesso decreto penale di condanna divenuto irrevocabile, oppure sentenza di applicazione della pena su richiesta ai sensi dell'articolo 444 del codice di procedura penale, né sentenza di condanna per la quale sia stato ottenuto il beneficio della non menzione;
- sussistono i provvedimenti di cui all'allegato alla presente dichiarazione e, in particolare:<sup>(11)</sup>
- sentenze definitive di condanna passate in giudicato;
  - decreti penali di condanna divenuti irrevocabili;
  - sentenze di applicazione della pena su richiesta ai sensi dell'articolo 444 del codice di procedura penale;
- c.2) nei confronti di tutti gli altri rappresentanti legali, soggetti con potere di rappresentanza o potere contrattuale, direttori tecnici e soci, elencati al precedente numero 1) e al successivo numero 6) della presente dichiarazione:
- <sup>(12)</sup>  - della cui situazione giuridica dichiara di essere a conoscenza ai sensi dell'articolo 47, comma 2, del d.P.R. n. 445 del 2000, assumendone le relative responsabilità, non è stata pronunciata sentenza definitiva di condanna passata in giudicato, o emesso decreto penale di condanna divenuto irrevocabile, oppure sentenza di applicazione della pena su richiesta ai sensi dell'articolo 444 del codice di procedura penale, né sentenza di condanna per la quale sia stato ottenuto il beneficio della non menzione;
- la situazione giuridica relativa alla sussistenza di sentenze definitive di condanna passate in giudicato, decreti penali di condanna divenuti irrevocabili o sentenze di applicazione della pena su richiesta ai sensi dell'articolo 444 del codice di procedura penale, è dichiarata singolarmente dagli stessi soggetti in allegato alla presente con apposita dichiarazione;<sup>(13)</sup>
- c.3) è esonerato dal dichiarare eventuali sentenze definitive di condanna passate in giudicato, decreti penali di condanna divenuti irrevocabili, sentenze di applicazione della pena su richiesta ai sensi dell'articolo 444 del codice di procedura penale, relativi a reati depenalizzati oppure in caso di riabilitazione, estinzione del reato o revoca della condanna in forza di provvedimento dell'autorità giudiziaria;
- d) che in relazione al divieto di intestazione fiduciaria posto dall'articolo 17 della legge n. 55 del 1990 non è in essere alcuna intestazione fiduciaria relativa a quote societarie dell'impresa e nell'anno antecedente la data della lettera di invito non è stata accertata in via definitiva alcuna violazione del divieto di intestazione fiduciaria;<sup>(14)</sup>
- e) di non aver commesso gravi infrazioni debitamente accertate alle norme in materia di sicurezza e a ogni altro obbligo derivante dai rapporti di lavoro, risultanti dai dati in possesso dell'Osservatorio;
- f) di non aver commesso grave negligenza o malafede nell'esecuzione delle prestazioni affidate dalla stazione appaltante che bandisce la gara, e che non è stato commesso un errore grave nell'esercizio dell'attività professionale, accertato con qualsiasi mezzo di prova da parte della stazione appaltante;
- g) di non aver commesso violazioni gravi, definitivamente accertate, rispetto agli obblighi relativi al pagamento delle imposte e tasse, secondo la legislazione italiana o quella dello Stato in cui sono stabiliti, comportanti un omesso pagamento per un importo superiore all'importo di cui all'articolo 48-bis, comma 1, del d.P.R. n. 602 del 1973,<sup>(15)</sup> relativamente a debiti certi, scaduti ed esigibili;
- h) che nel casellario informatico:



- non sono presenti iscrizioni per aver presentato falsa dichiarazione o falsa documentazione in merito a requisiti e condizioni rilevanti per la partecipazione a procedure di gara e per l'affidamento dei subappalti;
- sono presenti iscrizioni per aver presentato falsa dichiarazione o falsa documentazione ma tali iscrizioni sono divenute inefficaci in quanto anteriori ad un anno dalla data di invio della lettera di invito;
- l) di non aver commesso violazioni gravi, definitivamente accertate, alle norme in materia di contributi previdenziali e assistenziali, secondo la legislazione italiana, che costituiscono motivo ostativo al rilascio del DURC (documento unico di regolarità contributiva);
- l) che il numero dei propri dipendenti, calcolato con le modalità di cui all'articolo 4 della legge n. 68 del 1999, tenuto conto delle esenzioni per il settore edile di cui all'articolo 5, comma 2, della stessa legge, modificato dall'articolo 1, comma 53, della legge n. 247 del 2007: <sup>(16)</sup>
- è inferiore a 15;
- è compreso tra 15 e 35 e non sono state effettuate assunzioni dopo il 18 gennaio 2000;
- è compreso tra 15 e 35 e sono state effettuate assunzioni dopo il 18 gennaio 2000 ed è in regola con le citate norme che disciplinano il diritto al lavoro dei soggetti diversamente abili, ai sensi dell'articolo 17 della legge n. 68 del 1999;
- è superiore a 35 ed è in regola con le citate norme che disciplinano il diritto al lavoro dei soggetti diversamente abili, ai sensi dell'articolo 17 della legge n. 68 del 1999;
- m) che non è stata applicata alcuna sanzione interdittiva di cui all'articolo 9, comma 2, lettera c), del decreto legislativo n. 231 del 2001 o altra sanzione che comporta il divieto di contrattare con la pubblica amministrazione compresi i provvedimenti interdittivi di cui all'articolo 14, comma 1, del decreto legislativo n. 81 del 2008;
- n) che nel casellario informatico:
- non sono presenti iscrizioni per aver presentato falsa dichiarazione o falsa documentazione ai fini del rilascio dell'attestazione SOA;
- sono presenti iscrizioni per aver presentato falsa dichiarazione o falsa documentazione ma tali iscrizioni sono divenute inefficaci in quanto anteriori ad un anno dalla data di invio della lettera di invito;
- o) che in relazione ai reati previsti e puniti dagli articoli 317 (concussione) o 629 (estorsione) del codice penale, aggravati ai sensi dell'articolo 7 del decreto-legge n. 152 del 1991, convertito dalla legge n. 203 del 1991 (in quanto commessi avvalendosi delle condizioni previste dall'articolo 416-bis del codice penale o al fine di agevolare l'attività delle associazioni mafiose previste dallo stesso articolo), per i quali vi sia stata richiesta di rinvio a giudizio formulata nei confronti dell'imputato nell'anno antecedente la data di invio della lettera di invito:
- o.1) il sottoscritto: <sup>(17)</sup>
- **non** è stato vittima di alcuno dei predetti reati;
- è stato vittima dei predetti reati e: <sup>(18)</sup>
- ha denunciato i fatti all'autorità giudiziaria;
- non ha denunciato i fatti all'autorità giudiziaria ma per tali fatti non vi è stata richiesta di rinvio a giudizio formulata nei confronti dell'imputato nell'anno antecedente la data di invio della lettera di invito;
- è stato vittima dei predetti reati e non ha denunciato il fatto all'autorità giudiziaria e che dalla richiesta di rinvio a giudizio formulata nei confronti dell'imputato nell'anno antecedente la data di invio della lettera di invito, emergono i seguenti indizi: <sup>(19)</sup>

e nella richiesta di rinvio a giudizio:



- gli è stata riconosciuta l'esimente di cui all'articolo 4, primo comma, della legge n. 689 del 1981 (fatto commesso nell'adempimento di un dovere o nell'esercizio di una facoltà legittima ovvero in stato di necessità o di legittima difesa);
- **non** gli è stata riconosciuta l'esimente di cui all'articolo 4, primo comma, della legge n. 689 del 1981 (fatto commesso nell'adempimento di un dovere o nell'esercizio di una facoltà legittima ovvero in stato di necessità o di legittima difesa);

o.2) tutti gli altri rappresentanti legali, soggetti con potere di rappresentanza o potere contrattuale, direttori tecnici e soci, elencati al precedente numero 1) e al successivo numero 6) della presente dichiarazione;<sup>(20)</sup>

- della cui situazione giuridica dichiara di essere a conoscenza ai sensi dell'articolo 47, comma 2, del d.P.R. n. 445 del 2000, assumendone le relative responsabilità, **non** sono stati vittime di alcuno dei predetti reati;
- attestano singolarmente le proprie situazioni e condizioni mediante apposita documentazione o dichiarazione in allegato alla presente;<sup>(21)</sup>

p) di aver formulato l'offerta autonomamente e:

- di non trovarsi in alcuna situazione di controllo di cui all'articolo 2359 del codice civile con alcun altro soggetto;
- di non essere a conoscenza della partecipazione alla gara di soggetti che si trovano in una delle situazioni di controllo di cui all'articolo 2359 del codice civile;
- di essere a conoscenza della partecipazione alla gara dei seguenti soggetti che si trovano in situazione di controllo di cui all'articolo 2359 del codice civile:

3) che, ai sensi dell'articolo 38, comma 1, lettera c), secondo periodo, del decreto legislativo n. 163 del 2006, nell'anno antecedente la data di invio della lettera di invito:<sup>(22)</sup>

- **non sono cessati** dalla carica soggetti aventi poteri di rappresentanza o di impegnare la società o aventi la qualifica di direttore tecnico oppure soci unici o soci di maggioranza in caso di società o consorzi con meno di quattro soci;
- **sono cessati** dalla carica i soggetti, aventi poteri di rappresentanza o di impegnare la società o aventi la qualifica di direttore tecnico, oppure soci unici o soci di maggioranza in caso di società o consorzi con meno di quattro soci, di seguito elencati:

a) che nei confronti dei seguenti soggetti cessati:

Cognome e nome	nato a	In data	carica ricoperta	fino alla data del <sup>(23)</sup>

**non è stata pronunciata** sentenza definitiva di condanna passata in giudicato, decreto penale di condanna divenuto irrevocabile o sentenza di applicazione della pena su richiesta ai sensi dell'articolo 444 del codice di procedura penale, comprese le condanne per le quali è stato concesso il beneficio della non menzione;

b) che nei confronti dei seguenti soggetti cessati:

Cognome e nome	nato a	In data	carica ricoperta	fino alla data del

**è stata pronunciata** sentenza definitiva di condanna passata in giudicato o è stato emesso decreto penale di condanna divenuto irrevocabile, per i seguenti reati:

- e la ditta / impresa ha adottato i seguenti atti o misure di completa dissociazione dalla condotta penalmente sanzionata:<sup>(24)</sup>





c) che nei confronti dei seguenti soggetti cessati:

Cognome e nome	nato a	In data	carica ricoperta	fino alla data del

è stata pronunciata sentenza di applicazione della pena su richiesta ai sensi dell'articolo 444 del codice di procedura penale, per i seguenti reati:

- e la ditta / Impresa ha adottato i seguenti atti o misure di completa dissociazione dalla condotta penalmente sanzionata: <sup>(25)</sup>

d) che nei confronti dei seguenti soggetti cessati:

Cognome e nome	nato a	In data	carica ricoperta	fino alla data del

la situazione giuridica relativa alla sussistenza di sentenze di condanna passate in giudicato, decreti penali di condanna divenuti irrevocabili o sentenze di applicazione della pena su richiesta, ai sensi dell'articolo 444 del codice di procedura penale, è dichiarata singolarmente dagli stessi soggetti in allegato alla presente dichiarazione; <sup>(26)</sup>

4) che, ai sensi dell'articolo 1-bis, comma 14, della legge 18 ottobre 2001, n. 383, questa impresa:

- non si è avvalsa dei piani individuali di emersione;  
 - si è avvalsa dei piani individuali di emersione ma tali piani si sono conclusi;

5) che, ai sensi degli articoli 36, comma 5, e 37, comma 7, del decreto legislativo n. 163 del 2006, alla stessa gara non partecipa contemporaneamente:

- a) individualmente e in raggruppamento temporaneo o consorzio ordinario, oppure in più di un raggruppamento temporaneo o consorzio ordinario;  
b) individualmente o in raggruppamento temporaneo o consorzio ordinario e quale consorziata di un consorzio stabile o di un consorzio di cooperative o di imprese artigiane per la quale il consorzio concorre e a tal fine indicata per l'esecuzione;

#### DICHIARA

6) che il requisito dell'attestazione S.O.A. di cui all'articolo 61 del d.P.R. n. 207 del 2010, richiesto al **Capo 2.2, lettera a), della lettera di invito**, è posseduto da questa impresa come segue:

denominazione S.O.A.: \_\_\_\_\_ attestazione num.: \_\_\_\_\_

rilasciata il \_\_\_\_\_ con scadenza il \_\_\_\_\_

per le seguenti categorie e classifiche:

	Categoria	classifica	Pari a Euro
<input type="checkbox"/>	0		
<input type="checkbox"/>	0		
<input type="checkbox"/>	0		
<input type="checkbox"/>	0		

recante l'indicazione dei seguenti soggetti (persone fisiche):



nome e cognome	Codice fiscale	carica ricoperta <sup>(27)</sup>	
		Rappres. legale	Dirett. tecnico
		<input type="checkbox"/>	<input type="checkbox"/>
		<input type="checkbox"/>	<input type="checkbox"/>
		<input type="checkbox"/>	<input type="checkbox"/>
		<input type="checkbox"/>	<input type="checkbox"/>

e che tale requisito:

- 6.a) è sufficiente per la partecipazione alla gara da parte di questa impresa;
- 6.b) non è adeguato alla partecipazione alla gara da parte di questa impresa, per cui, ai sensi dell'articolo 49 del decreto legislativo n. 163 del 2006, il possesso del requisito del quale questa impresa è carente, è soddisfatto avvalendosi dei requisiti della/e impresa/e ausiliaria/e, come indicato nel seguito; la/e predetta/e imprese ausiliarie a loro volta presentano e allegano le pertinenti dichiarazioni:

- requisito dell'attestazione S.O.A. di cui all'articolo 61 del d.P.R. n. 207 del 2010, per le seguenti categorie e classifiche:

	Categoria	classifica	Parla Euro
<input type="checkbox"/> -	O		
<input type="checkbox"/> -	O		

messo a disposizione dall'impresa ausiliaria: \_\_\_\_\_

con sede in: \_\_\_\_\_ cod. fiscale: \_\_\_\_\_ e

- a tale scopo:  - allega in \_\_\_\_\_ <sup>(28)</sup> il contratto in virtù del quale l'impresa ausiliaria si obbliga nei confronti di questa impresa a fornire i requisiti e a mettere a disposizione le risorse necessarie per tutta la durata dell'appalto;

- dichiara, ai sensi dell'articolo 47 del d.P.R. n. 445 del 2000, che la suddetta impresa ausiliaria appartiene al medesimo gruppo di questa impresa in forza del seguente legame giuridico ed economico esistente:

- requisito dell'attestazione S.O.A. di cui all'articolo 61 del d.P.R. n. 207 del 2010, per le seguenti categorie e classifiche:

	Categoria	classifica	Parla Euro
<input type="checkbox"/> -	O		
<input type="checkbox"/> -	O		

messo a disposizione dall'impresa ausiliaria: \_\_\_\_\_

con sede in: \_\_\_\_\_ cod. fiscale: \_\_\_\_\_ e

- a tale scopo:  - allega in \_\_\_\_\_ <sup>(29)</sup> il contratto in virtù del quale l'impresa ausiliaria si obbliga nei confronti di questa impresa a fornire i requisiti e a mettere a disposizione le risorse necessarie per tutta la durata dell'appalto;

- dichiara, ai sensi dell'articolo 47 del d.P.R. n. 445 del 2000, che la suddetta impresa ausiliaria appartiene al medesimo gruppo di questa impresa in forza del seguente legame giuridico ed economico esistente:



7) che il requisito della certificazione del sistema di qualità della serie europea ISO 9001:2008 di cui all'articolo 3, lettera mm), del d.P.R. n. 207 del 2010:

- 7.a) è posseduto da questa Impresa, come risulta da:

- annotazione in calce all'attestazione S.O.A. di cui al precedente numero 6);

- certificato n. \_\_\_\_\_ in data \_\_\_\_\_ valido fino al \_\_\_\_\_

settore EA: \_\_\_\_\_ rilasciato da: <sup>(30)</sup> \_\_\_\_\_

(organismo accreditato da <sup>(31)</sup> \_\_\_\_\_ )

- 7.b) non è posseduto da questa Impresa, per cui, ai sensi dell'articolo 49 del decreto legislativo n. 163 del 2006, il possesso del requisito del quale questa impresa è carente, è soddisfatto avvalendosi dei requisiti della seguente Impresa ausiliaria:

\_\_\_\_\_

con sede in: \_\_\_\_\_ cod. fiscale: \_\_\_\_\_ e

a tale scopo:  - allega in \_\_\_\_\_ <sup>(32)</sup> Il contratto in virtù del quale l'Impresa ausiliaria si obbliga nei confronti di questa Impresa a fornire i requisiti e a mettere a disposizione le risorse necessarie per tutta la durata dell'appalto;

- dichiara, ai sensi dell'articolo 47 del d.P.R. n. 445 del 2000, che la suddetta impresa ausiliaria appartiene al medesimo gruppo di questa Impresa in forza del seguente legame giuridico ed economico esistente:

- 7.c) omette il requisito, non necessario in quanto questa Impresa concorre limitatamente per l'esecuzione di categorie di lavori per le quali è sufficiente l'attestazione SOA in classifica II:

**DICHIARA, AI FINI DEL SUBAPPALTO**

*(Scegliere una delle seguenti due opzioni) <sup>(33)</sup>*

*(Opzione 1: concorrente singolo oppure Impresa mandataria/capogruppo/organo comune di raggruppamento temporaneo, consorzio ordinario o rete di imprese) <sup>(34)</sup>*

8) che, ai sensi e per gli effetti dell'articolo 118, comma 2, del decreto legislativo n. 163 del 2006 e dell'articolo 109 del d.P.R. n. 207 del 2010, fermi restando i divieti, i limiti e le condizioni di legge e di regolamento:

- 8.a) **si obbliga a subappaltare**, ferme restando le proprie responsabilità e solo previa autorizzazione della stazione appaltante, per la parte eccedente la propria qualificazione, comunque nel limite del 30% (trenta per cento) del loro importo, i seguenti lavori, appartenenti a categorie scorporabili di cui all'articolo 107, comma 2, del d.P.R. n. 207 del 2010, in relazione ai quali il concorrente è in possesso di attestazione S.O.A. insufficiente (comunque non inferiore al 70%):

<input type="checkbox"/>	categoria:	O__	per una quota del	%	all'Impresa:	
<input type="checkbox"/>	categoria:	O__	per una quota del	%	all'Impresa:	
<input type="checkbox"/>	categoria:	O__	per una quota del	%	all'Impresa:	

allegando n. \_\_\_\_\_ dichiarazioni di altrettante imprese subappaltatrici come sopra indicate;

- 8.b) **si obbliga a subappaltare**, ferme restando le proprie responsabilità e solo previa autorizzazione della stazione appaltante, i seguenti lavori, appartenenti a categorie scorporabili a qualificazione obbligatoria delle quali non possiede la qualificazione: <sup>(35)</sup>



<input type="checkbox"/>	categoria:	O__	per una quota del	%	all'Impresa:	
<input type="checkbox"/>	categoria:	O__	per una quota del	%	all'Impresa:	
<input type="checkbox"/>	categoria:	O__	per una quota del	%	all'Impresa:	

allegando n. \_\_\_\_ dichiarazioni di altrettante imprese subappaltatrici come sopra indicate;

- 8.c) **intende subappaltare**, ferme restando le proprie responsabilità e solo previa autorizzazione della stazione appaltante, i seguenti lavori, appartenenti a categorie per le quali è in possesso di adeguata qualificazione:

<input type="checkbox"/>	categoria:	O__	per una quota del	%
<input type="checkbox"/>	categoria:	O__	per una quota del	%
<input type="checkbox"/>	categoria:	O__	per una quota del	%

- 8.d) **non** intende avvalersi del subappalto;

*(solo per raggruppamenti temporanei, consorzi ordinari e reti di imprese)* <sup>(36)</sup>

#### DICHIARA

- 9) di partecipare in raggruppamento temporaneo / consorzio ordinario / rete di imprese, <sup>(37)</sup> al sensi dell'articolo 37, commi 1, 3, 8 e 13, del decreto legislativo n. 163 del 200, e:

- 9.a) di impegnarsi, in caso di aggiudicazione dei lavori di cui all'oggetto: <sup>(38)</sup>

- quale **impresa mandataria / capogruppo / organo comune**, ad assumere mandato collettivo speciale irrevocabile con rappresentanza dalla/e impresa/e mandante/i a tale scopo individuate nella apposite singole dichiarazioni, e a stipulare il contratto in nome e per conto proprio e dalla/e stessa/e impresa/e mandante/i;

- quale **impresa mandante**, a conferire mandato collettivo speciale irrevocabile con rappresentanza all'impresa a tale scopo individuata nella dichiarazione della stessa impresa, qualificata come mandataria / capogruppo / organo comune, la quale stipulerà il contratto in nome e per conto proprio e della presente impresa mandante nonché delle altre imprese mandanti; <sup>(39)</sup>

- 9.b) di assumere nell'ambito del raggruppamento temporaneo / consorzio ordinario / contratto di rete <sup>(40)</sup> i seguenti lavori: <sup>(41)</sup>

1)		categoria:	O__	per una quota del	%
2)		categoria:	O__	per una quota del	%
3)		categoria:	O__	per una quota del	%
4)		categoria:	O__	per una quota del	%
5)		categoria:	O__	per una quota del	%

- 9.c) di assumere nell'ambito del raggruppamento temporaneo / consorzio ordinario / contratto di rete <sup>(42)</sup> una quota di partecipazione del \_\_\_\_\_ %; <sup>(43)</sup>

- 9.d) di dare atto e accettare, senza riserve, che qualunque comunicazione inviata all'operatore economico designato quale capogruppo / mandatario / organo comune, <sup>(44)</sup> ad uno dei recapiti indicati da quest'ultimo ai sensi dell'articolo 79, commi 5-bis e 5-quinquies, del decreto legislativo n. 163 del 2006, si deve intendere estesa automaticamente a tutti gli operatori economici mandanti o aderenti al contratto di rete;

*(solo per consorzi fra società cooperative o tra imprese artigiane ex articolo 34, comma 1, lettera b), oppure consorzi stabili ex articolo 34, comma 1, lettera c) e articolo 36, esclusi i consorzi ordinari)* <sup>(45)</sup>

#### DICHIARA

- 10) di essere costituito in:



- consorzio tra società cooperative (art. 34, comma 1, lett. b), del decreto legislativo n. 163 del 2006),
  - consorzio tra imprese artigiane (art. 34, comma 1, lett. b), del decreto legislativo n. 163 del 2006),
  - consorzio stabile di cui all'articolo 36 del decreto legislativo n. 163 del 2006,
- e che, ai sensi degli articoli 36, comma 5, primo periodo / e 37, comma 7, secondo periodo, <sup>(46)</sup> del decreto legislativo n. 163 del 2006, questo consorzio concorre: <sup>(47)</sup>

- a) - in proprio con la propria organizzazione e non per conto dei consorziati;
- b) - per conto del/i sottoelencato/i operatore/i economico/i consorziato/i, del/i quale/i sono alligate apposite dichiarazioni, con i contenuti di cui ai precedenti numeri da 1) a 5), attestanti il possesso dei requisiti di ordine generale richiesti alla **Parte prima, Capo 2.1, della lettera di invito:**

	<i>Ragione sociale del consorziato</i>	<i>Sede</i>	<i>Codice fiscale</i>
1			
2			
3			

**DICHIARA** <sup>(48)</sup>

11) ai sensi dell'articolo 106, comma 2, del d.P.R. n. 207 del 2010, di avere

- direttamente;
- con delega a personale dipendente

esaminato tutti gli elaborati progettuali, compreso il computo metrico estimativo, ove redatto, di essersi recati sul luogo di esecuzione dei lavori, di avere preso conoscenza delle condizioni locali, della viabilità di accesso, di aver verificato le capacità e le disponibilità, compatibili con i tempi di esecuzione previsti, delle cave eventualmente necessarie e delle discariche autorizzate, nonché di tutte le circostanze generali e particolari suscettibili di influire sulla determinazione dei prezzi, sulle condizioni contrattuali e sull'esecuzione dei lavori e di aver giudicato i lavori stessi realizzabili, gli elaborati progettuali adeguati ed i prezzi nel loro complesso remunerativi e tali da consentire il ribasso offerto. Dichiaro altresì di avere effettuato una verifica della disponibilità della mano d'opera necessaria per l'esecuzione dei lavori nonché della disponibilità di attrezzature adeguate all'entità e alla tipologia e categoria dei lavori in appalto.

12) ai sensi dell'articolo 119, comma 5, del d.P.R. n. 207 del 2010, che l'indicazione delle voci e delle quantità sulla lista dei lavori e delle forniture utilizzata per l'offerta, non ha effetto sull'importo complessivo dell'offerta stessa la quale, seppure determinato attraverso l'applicazione dei prezzi unitari offerti alle quantità delle varie lavorazioni, resta fisso ed invariabile ai sensi dell'articolo 53, comma 4, terzo periodo, del decreto legislativo n. 163 del 2006, avendo controllato le voci riportate nella lista attraverso l'esame degli elaborati progettuali.

**DICHIARA**

14) ai sensi dell'articolo 79, commi 5-bis e 5-quinquies, del decreto legislativo n. 163 del 2006, ai fini della piena conoscenza ed efficacia delle comunicazioni previste dagli articoli 77 e 79 del predetto decreto legislativo:

a) di eleggere, ai fini della presente gara, il proprio domicilio all'indirizzo:

- riportato all'inizio della presente dichiarazione;

- via/piazza/altro: \_\_\_\_\_

numero: \_\_\_\_\_

(altre indicazioni: presso / frazione / altro) \_\_\_\_\_

CAP \_\_\_\_\_

città: \_\_\_\_\_

provincia: \_\_\_\_\_

b) di avere i seguenti indirizzi di posta elettronica:

- **certificata (PEC):** \_\_\_\_\_ @ \_\_\_\_\_

- **non certificata:** \_\_\_\_\_ @ \_\_\_\_\_

c) di avere il seguente numero di fax: \_\_\_\_\_

autorizzando espressamente

**DICHIARA**

15) ai fini della acquisizione d'ufficio del DURC da parte della Stazione appaltante, che:



- a) - ha allegato originale del DURC in data non anteriore a 3 (tre) mesi;
- b) - ha allegato copia cartacea del modello unificato INAIL-INPS-CASSA EDILE compilata nei quadri «A» e «B» con le indicazioni pertinenti;
- c) - l'impresa applica il contratto collettivo nazionale di lavoro (C.C.N.L.) del settore:
- |  |  |   |
|--|--|---|
| <input type="checkbox"/> Edile industria   | <input type="checkbox"/> Edile Piccola Media Impresa     | <input type="checkbox"/> Edile Cooperazione |
| <input type="checkbox"/> Edile Artigianato | <input type="checkbox"/> Edile: solo Impiegati e tecnici | <input type="checkbox"/> Altro non edile    |
- ha la seguente dimensione aziendale:
- |                                      |                                    |   |
|--------------------------------------|------------------------------------|---|
| <input type="checkbox"/> da 0 a 5    | <input type="checkbox"/> da 6 a 15 | <input type="checkbox"/> da 16 a 50           |
| <input type="checkbox"/> da 50 a 100 | <input type="checkbox"/> oltre 100 | <input type="checkbox"/> numero esatto: _____ |

ed è iscritta ai seguenti enti previdenziali:

**INAIL:** codice ditta: \_\_\_\_\_ posizioni assicurative territoriali: \_\_\_\_\_

**INPS:** matricola azienda: \_\_\_\_\_ sede competente: \_\_\_\_\_

posizione contributiva individuale titolare / soci imprese artigiane: \_\_\_\_\_

**Cassa Edile:** codice Impresa: \_\_\_\_\_ codice cassa: \_\_\_\_\_

Ai sensi del decreto legislativo 30 giugno 2003, n. 196, autorizza la Stazione appaltante all'utilizzazione dei dati di cui alla presente dichiarazione, compresi quelli di cui ai numeri 2) e 3) (dati sensibili ai sensi degli articoli 20, 21 e 22, del citato decreto legislativo, ferme restando le esenzioni dagli obblighi di notifica e acquisizione del consenso), ai fini della partecipazione alla gara e per gli eventuali procedimenti amministrativi e giurisdizionali conseguenti; ne autorizza la comunicazione ai funzionari e agli incaricati della Stazione appaltante, nonché agli eventuali controinteressati che ne facciano legittima e motivata richiesta. In ogni caso ha preso pienamente atto delle informazioni circa la tutela dei dati riportate alla Parte terza, Capo 3, lettera d), della lettera di invito.

Ai sensi degli articoli 38 e 47, comma 1, del d.P.R. n. 445 del 2000, il sottoscritto allega fotocopia di un proprio documento di riconoscimento in corso di validità.

La presente dichiarazione può essere sottoposta a verifica ai sensi dell'articolo 71 del d.P.R. n. 445 del 2000; a tale scopo si autorizza espressamente la Stazione appaltante ad acquisire presso le pubbliche amministrazioni i dati necessari per le predette verifiche, qualora tali dati siano in possesso delle predette pubbliche amministrazioni. Quanto ai requisiti tecnico-organizzativi la presente dichiarazione può essere sottoposta alla comprova ai sensi dell'articolo 48 del decreto legislativo n. 163 del 2006.

Ai sensi degli articoli 75 e 76 del d.P.R. 28 dicembre 2000, n. 445, consapevole dell'esclusione dalla procedura, della decadenza dalla partecipazione e dall'eventuale aggiudicazione, nonché della responsabilità penale per falso, cui va incontro in caso di dichiarazione mendace o contenente dati non più rispondenti a verità, la presente dichiarazione, composta da numero \_\_\_\_\_ pagine, è sottoscritta in data \_\_\_\_\_ 201\_.

(firma del legale rappresentante del concorrente) <sup>(49)</sup>



- <sup>1</sup> In caso di offerta di ribasso percentuale semplice sui prezzi unitari, sopprimere le parole «e 118, comma 2 e 119, comma 5,», in caso di offerta di ribasso percentuale sull'importo a corpo, sopprimere le parole «119, comma 5,», in caso di offerta di ribasso mediante prezzi unitari, sopprimere le parole «118, comma 2,».
- <sup>2</sup> Indicare la carica o la qualifica del dichiarante.
- <sup>3</sup> Barrare una sola delle quattro ipotesi nella prima colonna.
- <sup>4</sup> Soci nelle società in nome collettivo, soci accomandatari per le società in accomandita semplice.
- <sup>5</sup> Al fini dell'ammissione deve ricorrere una delle due condizioni.
- <sup>6</sup> Se ricorre questa condizione vanno barrate ambedue le caselle che seguono
- <sup>7</sup> Selezionare con attenzione solo una delle due opzioni; qualora sia selezionata la seconda opzione, allegare la dichiarazione soggettiva autonoma ex allegato "B", come segue: "B.1" per i soggetti che non hanno avuto misure di prevenzione, "B.2" per i soggetti che hanno avuto misure di prevenzione.
- <sup>8</sup> In questo caso allegare la dichiarazione soggettiva autonoma ex allegato "B", come segue: "B.1" per i soggetti che non hanno avuto sanzioni penali, "B.2" per i soggetti che hanno avuto sanzioni penali.
- <sup>9</sup> Al fini della dichiarazione (e per non incorrere nell'esclusione per falsa dichiarazione) si devono dichiarare tutte le sentenze e tutti i decreti penali di condanna passati in giudicato nonché le sentenze di applicazione della pena su richiesta ai sensi dell'art. 444 del c.p.p. ("patteggiamenti"), compresi i casi in cui siano stati concessi i benefici della "sospensione della pena" e/o della "non menzione" ai sensi dell'art. 175 c.p.; quindi non solo le condanne che a giudizio del concorrente possono considerarsi "reati gravi che incidono sulla moralità professionale", perché tale valutazione spetta esclusivamente alla stazione appaltante, titolare del proprio apprezzamento circa l'attinenza dei reati stessi con la sfera della "moralità professionale". Si fa presente anche che nel certificato del Casellario giudiziale rilasciato ai soggetti privati interessati, non compaiono le sentenze di applicazione della pena su richiesta ai sensi degli artt. 444 e 445 c.p.p., i decreti penali di condanna, le condanne per le quali è stato concesso il beneficio della "non menzione" ai sensi dell'art. 175 c.p. e le condanne per contravvenzioni punibili con la sola pena pecuniaria dell'ammenda, che, invece, è obbligatorio dichiarare a pena di esclusione; pertanto la produzione in sede di offerta del certificato del Casellario giudiziale, stante detta intrinseca incompletezza non è idonea a surrogare l'obbligo di rendere la dichiarazione sostitutiva che, pertanto, deve essere sempre prodotta; nel caso di incertezza si consiglia all'interessato di effettuare presso il competente Ufficio del Casellario Giudiziale una semplice "visura" (art. 33 d.P.R. n. 313 del 2002), con la quale anche il soggetto interessato può prendere visione di tutti i propri eventuali precedenti penali, senza le limitazioni sopra ricordate. Non è necessario dichiarare l'eventuale esistenza di condanne per le quali è intervenuta la riabilitazione ai sensi dell'art. 178 c.p. o l'estinzione del reato, oppure la revoca, sempre che la riabilitazione, l'estinzione o la revoca sia stata dichiarata con provvedimento dell'autorità giudiziaria. Non è necessario dichiarare i reati depenalizzati.
- <sup>10</sup> Selezionare con attenzione solo una delle due opzioni; qualora sia selezionata la seconda opzione, allegare la dichiarazione soggettiva autonoma ex allegato "B.2".
- <sup>11</sup> Selezionare una o più opzioni; allegare la dichiarazione soggettiva autonoma ex allegato "B.2".
- <sup>12</sup> Selezionare con attenzione solo una delle due opzioni; qualora sia selezionata la seconda opzione, allegare le dichiarazioni soggettive autonome ex allegato "B", come segue: "B.1" per i soggetti che non hanno avuto sanzioni penali, "B.2" per i soggetti che hanno avuto sanzioni penali.
- <sup>13</sup> In questo caso allegare le dichiarazioni soggettive autonome ex allegato "B", come segue: "B.1" per i soggetti che non hanno avuto sanzioni penali, "B.2" per i soggetti che hanno avuto sanzioni penali.
- <sup>14</sup> Sia che l'eventuale violazione non sia stata accertata o sia stata accertata in qualunque tempo (anche anteriore all'anno), deve essere stata rimossa. In altri termini il concorrente è escluso in ogni caso se la violazione non è stata rimossa; è altresì escluso, anche in caso di rimozione, se la violazione è stata accertata definitivamente da meno di un anno.
- <sup>15</sup> In caso di modifica dell'importo originario di 10.000 euro, sostituire le parole «di cui all'articolo 48-bis, comma 1, del d.P.R. n. 602 del 1973» con le parole «di cui al decreto ministeriale attuativo dell'articolo 48-bis, comma 2-bis, del d.P.R. n. 602 del 1973».
- <sup>16</sup> Barrare una delle tre caselle opzionali.
- <sup>17</sup> Selezionare con attenzione solo una delle tre opzioni.
- <sup>18</sup> Selezionare con attenzione solo una delle due sub-opzioni.
- <sup>19</sup> Descrivere quanto di interesse.



- <sup>20</sup> Selezionare con attenzione solo una delle due opzioni; qualora sia selezionata la seconda opzione, allegare le dichiarazioni soggettive autonome ex allegato "B", come segue: "B.1" per i soggetti che non sono stati vittime di reato, "B.2" per i soggetti che sono stati vittime di reato.
- <sup>21</sup> Se ricorre questo caso, allegare le dichiarazioni soggettive autonome ex allegato "B", come segue: "B.1" per i soggetti che non sono stati vittime di reato, "B.2" per i soggetti che sono stati vittime di reato.
- <sup>22</sup> Barrare una sola casella per l'ipotesi che interessa ovvero cancellare l'ipotesi che non ricorre.
- <sup>23</sup> Data di cessazione dalla carica (rilevante solo se nell'anno antecedente la data di invio della lettera di invito).
- <sup>24</sup> Indicare gli atti o le misure adottati per dimostrare la completa dissociazione dalla condotta penalmente sanzionata.
- <sup>25</sup> Indicare gli atti o le misure adottati per dimostrare la completa dissociazione dalla condotta penalmente sanzionata.
- <sup>26</sup> Allegare la dichiarazione soggettiva autonoma adattando per le parti di Interesse il fac-simile allegato "B" previsto per i soggetti in carica, limitatamente alla dichiarazione n. 2 presente su tale modello, al caso di specie. Si precisa, inoltre, come chiarito dall'Autorità per la vigilanza sui contratti pubblici di lavori, servizi e forniture, nella Determinazione del 12 gennaio 2010, n. 1, che "Può ritenersi, tuttavia, ammissibile, con riguardo ai soggetti cessati dalla carica, che il legale rappresentante, ai sensi dell'art. 47, comma 2, del d.P.R. n. 445/2000, produca una dichiarazione sostitutiva dell'atto di notorietà "per quanto a propria conoscenza", specificando le circostanze che rendono impossibile (ad esempio, in caso di decesso) o eccessivamente gravosa (ad esempio, in caso di irreperibilità o immotivato rifiuto) la produzione della dichiarazione da parte dei soggetti interessati".
- <sup>27</sup> Indicare solo i soggetti riportati sull'attestazione SOA.
- <sup>28</sup> Completare con le parole «originale» oppure «copia autentica».
- <sup>29</sup> Completare con le parole «originale» oppure «copia autentica».
- <sup>30</sup> Società accreditata che ha rilasciato la certificazione di qualità.
- <sup>31</sup> Organismo di accreditamento (ACCREDIA o altro organismo che ha sottoscritto gli accordi EA-MLA o IAF).
- <sup>32</sup> Completare con le parole «originale» oppure «copia autentica».
- <sup>33</sup> Trascurare o sopprimere una delle opzioni a seconda della forma di partecipazione dell'impresa.
- <sup>34</sup> Barrare solo la fattispecie o le fattispecie che interessano; oppure sopprimere le fattispecie che non interessano.
- <sup>35</sup> Diverse da quelle di cui al riquadro precedente.
- <sup>36</sup> Cancellare l'intero punto se non si tratta di raggruppamenti temporanei o di consorzi ordinari (questa dichiarazione NON deve essere fatta dai consorzi fra società cooperative, consorzi tra imprese artigiane o consorzi stabili).
- <sup>37</sup> Sopprimere le forme giuridiche non pertinenti al caso.
- <sup>38</sup> Scegliere una sola opzione tra le due disponibili: la prima opzione se si tratta di impresa capogruppo mandataria, la seconda opzione se si tratta di impresa mandante.
- <sup>39</sup> Se si tratta dell'unica mandante del raggruppamento, sopprimere le parole «e delle altre imprese mandanti».
- <sup>40</sup> Cancellare la dizione che non interessa.
- <sup>41</sup> La "quota" dei lavori da indicare è la percentuale della singola categoria assunta dall'impresa che sottoscrive la dichiarazione e non la percentuale di incidenza sull'importo totale dei lavori.
- <sup>42</sup> Cancellare la dizione che non interessa.
- <sup>43</sup> La "quota" di partecipazione è la percentuale dell'incidenza di tutte le lavorazioni assunte dall'impresa che sottoscrive la dichiarazione rispetto al totale in appalto.
- <sup>44</sup> Sopprimere le forme giuridiche non pertinenti al caso.
- <sup>45</sup> Cancellare l'intero punto se non si tratta di consorzi fra società cooperative o tra imprese artigiane o di consorzi stabili.
- <sup>46</sup> Se il concorrente è un consorzio di cooperative o di imprese artigiane, cancellare le parole «36, comma 5, primo periodo», se il concorrente è un consorzio stabile, cancellare le parole «37, comma 7, secondo periodo».
- <sup>47</sup> Scegliere una sola delle due opzioni che seguono.
- <sup>48</sup> In caso di raggruppamento temporaneo o di consorzio ordinario la presente dichiarazione può essere presentata anche dalla sola mandataria capogruppo.
- <sup>49</sup> La presente dichiarazione, resa ai sensi dell'articolo 47 del d.P.R. n. 445 del 2000, in carta libera, se priva di sottoscrizione autenticata deve essere corredata di fotocopia semplice di un documento di riconoscimento del sottoscrittore in corso di validità.





**ALLEGATO B.1**

**Dichiarazione di assenza di misure di prevenzione e condanne penali per SOGGETTI IN CARICA**  
(solo qualora il sottoscrittore delle dichiarazioni cumulative non si sia assunto la responsabilità di  
dichiarare l'assenza delle cause di esclusione anche per conto degli altri soggetti in carica  
ai sensi dell'articolo 47, comma 2, del d.P.R. n. 445 del 2000)

**Requisiti di ordine generale: autocertificazioni e dichiarazioni  
di assenza di misure prevenzionali, penali, omessa denuncia**

articolo 38, comma 1, lettere b), c) e m-ter), del decreto legislativo n. 163 del 2006

**Stazione appaltante: Azienda Sanitaria Locale 2 Lanciano-Vasto-Chieti  
(Regione Abruzzo)**

**Lavori di:**

**INTERVENTI PROPEDEUTICI AI FINI DELL'ATTIVAZIONE DELLA NUOVA UNITA'  
OPERATIVA DI PRONTO SOCCORSO NEL PRESIDIO OSPEDALIERO DI LANCIANO "F.  
Renzetti"**

l. sottoscritt.

	Cognome e nome	nato a	In data	carica ricoperta
1)				
2)				
3)				

della ditta /  
impresa:

qualificata come:  - concorrente;  - ausiliaria  - consorziata  - cooptata

ognuno per quanto lo riguarda personalmente, con la presente

**DICHIARA / DICHIARANO**

- 1) ai sensi dell'articolo 38, comma 1, lettera b), del decreto legislativo n. 163 del 2006, che nei propri confronti non è pendente alcun procedimento per l'applicazione di una delle misure di prevenzione o di una delle cause ostative di cui rispettivamente all'articolo 6 e all'articolo 67 del decreto legislativo 6 settembre 2011, n. 159;
- 2) ai sensi dell'articolo 38, comma 1, lettera c), del decreto legislativo n. 163 del 2006, che nei propri confronti non è stata pronunciata sentenza definitiva di condanna passata in giudicato, o emesso decreto penale di condanna divenuto irrevocabile, oppure sentenza di applicazione della pena su richiesta ai sensi dell'articolo 444 del codice di procedura penale; ai sensi dell'articolo 38, comma 2, primo periodo, nei propri confronti non è stata pronunciata sentenza definitiva di condanna passata in giudicato per la quale sia stato ottenuto il beneficio della non menzione; ai sensi dell'articolo 38, comma 2, secondo periodo, non sono dichiarate eventuali sentenze definitive di condanna passate in giudicato, decreti penali di condanna divenuti irrevocabili, sentenze di applicazione della pena su richiesta ai sensi dell'articolo 444 del codice di procedura penale, relativi a reati depenalizzati oppure in caso di riabilitazione, estinzione del reato o revoca della condanna in forza di provvedimento dell'autorità giudiziaria;
- 3) ai sensi dell'articolo 38, comma 1, lettera m-ter), del decreto legislativo n. 163 del 2006, di non essere stati vittime dei reati previsti e puniti dagli articoli 317 (concussione) e 629 (estorsione) del codice penale, aggravati ai sensi dell'articolo 7 del decreto-legge n. 152 del 1991, convertito dalla legge n. 203 del 1991 (in quanto commessi avvalendosi delle condizioni previste dall'articolo 416-bis del codice penale o al fine di agevolare l'attività delle associazioni mafiose previste dallo stesso articolo), per i quali non abbiano denunciato i fatti all'autorità giudiziaria, all'infuori dei casi previsti dall'articolo 4, primo comma, della legge n. 689 del 1981 (fatto commesso nell'adempimento di un dovere o nell'esercizio di una facoltà legittima ovvero in stato di



necessità o di legittima difesa), oppure per i quali non vi sia stata richiesta di rinvio a giudizio formulata nei confronti dell'imputato nell'anno antecedente alla data di invio della lettera di invito.

Ai sensi del decreto legislativo 30 giugno 2003, n. 196, autorizza la Stazione appaltante all'utilizzazione dei dati di cui alla presente dichiarazione (dati sensibili ai sensi degli articoli 20, 21 e 22, del citato decreto legislativo, ferme restando le esenzioni dagli obblighi di notifica e acquisizione del consenso), ai fini della partecipazione alla gara e per gli eventuali procedimenti amministrativi e giurisdizionali conseguenti; ne autorizza la comunicazione ai funzionari e agli incaricati della Stazione appaltante, nonché agli eventuali controinteressati che ne facciano legittima e motivata richiesta. In ogni caso ha preso pienamente atto delle informazioni circa la tutela dei dati riportate alla Parte terza, Capo 3, lettera d), della lettera di invito.

Ai sensi degli articoli 38 e 47, comma 1, del d.P.R. n. 445 del 2000, il/i sottoscritto/i allega/no fotocopia di un proprio documento di riconoscimento in corso di validità.

La presente dichiarazione può essere sottoposta a verifica ai sensi dell'articolo 71 del d.P.R. n. 445 del 2000; a tale scopo si autorizza espressamente la Stazione appaltante ad acquisire presso le pubbliche amministrazioni i dati necessari per le predette verifiche, qualora tali dati siano in possesso delle predette pubbliche amministrazioni.

Ai sensi degli articoli 75 e 76 del d.P.R. 28 dicembre 2000, n. 445, consapevole dell'esclusione dalla procedura, della decadenza dalla partecipazione e dall'eventuale aggiudicazione, nonché della responsabilità penale per falso, cui va incontro in caso di dichiarazione mendace o contenente dati non più rispondenti a verità, la presente dichiarazione, composta da numero \_\_\_\_\_ pagine, è sottoscritta in data \_\_\_\_\_ 201\_.

(firma del/i dichiarante/i) <sup>(1)</sup> 1)

2)

3)

<sup>1</sup> La presente dichiarazione è resa ai sensi dell'articolo 46, comma 1, lettere aa) e bb), del d.P.R. n. 445 del 2000).



**Allegato B.2**

**Dichiarazione di presenza di misure di prevenzione o condanne penali per SOGGETTI IN CARICA**  
(per ciascuna singola persona fisica colpita da provvedimenti, compresi quelli per i quali abbia beneficiato della non menzione)

**Requisiti di ordine generale: autocertificazioni e dichiarazioni di presenza di misure prevenzionali, penali <sup>(1)</sup>, omessa denuncia**

articolo 38, comma 1, lettere b), c) e m-ter), del decreto legislativo n. 163 del 2006

**Stazione appaltante: Azienda Sanitaria Locale 2 Lanciano-Vasto-Chieti**  
(Regione Abruzzo)

Lavori di:

**INTERVENTI PROPEDEUTICI AI FINI DELL'ATTIVAZIONE DELLA NUOVA UNITA' OPERATIVA DI PRONTO SOCCORSO NEL PRESIDIO OSPEDALIERO DI LANCIANO "F. Renzetti"**

Il sottoscritto \_\_\_\_\_

nato a: \_\_\_\_\_

in data \_\_\_\_\_

in qualità di *(titolare, legale rappresentante, direttore tecnico, altro)* \_\_\_\_\_

della ditta / impresa: \_\_\_\_\_

qualificata come:

- concorrente;

- ausiliaria

- consorzata

- cooptata

**DICHIARA**

1) ai sensi dell'articolo 38, comma 1, lettera b), del decreto legislativo n. 163 del 2006, che nei propri confronti non è pendente alcun procedimento per l'applicazione di una delle misure di prevenzione o di una delle cause ostative di cui rispettivamente all'articolo 6 e all'articolo 67 del decreto legislativo 6 settembre 2011, n. 159; dichiara altresì che le misure ostative applicate con \_\_\_\_\_ del \_\_\_\_\_ sono divenute inefficaci in seguito alla riabilitazione di cui all'articolo 70 del decreto legislativo 6 settembre 2011, n. 159, ottenuta dalla Corte d'Appello di \_\_\_\_\_, con provvedimento n. \_\_\_\_\_ in data \_\_\_\_\_;

2) ai sensi dell'articolo 38, comma 1, lettera c), e comma 2, primo periodo, del decreto legislativo n. 163 del 2006, che nei propri confronti: <sup>(2) (3)</sup>

2.a)

non è stata pronunciata sentenza definitiva di condanna passata in giudicato;

sono state pronunciate le seguenti sentenze definitive di condanna passata in giudicato, risultanti dal Casellario giudiziario:

\_\_\_\_\_  
\_\_\_\_\_

sono state pronunciate le seguenti sentenze definitive di condanna passata in giudicato, non risultanti dal Casellario giudiziario in quanto è stato ottenuto il beneficio della non menzione:

\_\_\_\_\_  
\_\_\_\_\_



- 2.b)  non è stato emesso decreto penale di condanna divenuto irrevocabile;  
 sono stati emessi i seguenti decreti penali di condanna divenuti irrevocabili:

---

---

- 2.c)  non è stata pronunciata sentenza di applicazione della pena su richiesta ai sensi dell'articolo 444 del codice di procedura penale;  
 sono state pronunciate le seguenti sentenze di applicazione della pena su richiesta ai sensi dell'articolo 444 del codice di procedura penale:

---

- 2.d) ai sensi dell'articolo 38, comma 2, secondo periodo, non sono dichiarate eventuali sentenze definitive di condanna passate in giudicato, decreti penali di condanna divenuti irrevocabili, sentenze di applicazione della pena su richiesta ai sensi dell'articolo 444 del codice di procedura penale, relativi a reati depenalizzati oppure in caso di riabilitazione, estinzione del reato o revoca della condanna in forza di provvedimento dell'autorità giudiziaria;

- 3) ai sensi dell'articolo 38, comma 1, lettera m-ter), del decreto legislativo n. 163 del 2006, che in relazione ai reati previsti e puniti dagli articoli 317 (concussione) o 629 (estorsione) del codice penale, aggravati ai sensi dell'articolo 7 del decreto-legge n. 152 del 1991, convertito dalla legge n. 203 del 1991 (in quanto commessi avvalendosi delle condizioni previste dall'articolo 416-bis del codice penale o al fine di agevolare l'attività delle associazioni mafiose previste dallo stesso articolo), per i quali vi sia stata richiesta di rinvio a giudizio formulata nei confronti dell'imputato nell'anno antecedente la data di invio della lettera di invito:

- di non essere stato vittima di alcuno dei predetti reati;  
 di essere stato vittima dei predetti reati e  
 - di aver denunciato i fatti all'autorità giudiziaria;  
 - di **non** aver denunciato i fatti all'autorità giudiziaria ma per tali fatti non vi è stata richiesta di rinvio a giudizio formulata nei confronti dell'imputato nell'anno antecedente la data di invio della lettera di invito;  
 di essere stato vittima dei predetti reati e di **non** aver denunciato i fatti all'autorità giudiziaria, e che dalla richiesta di rinvio a giudizio formulata nei confronti dell'imputato nell'anno antecedente la data di invio della lettera di invito, emergono i seguenti indizi:

---

---

---

e nella richiesta di rinvio a giudizio:

- gli è stata riconosciuta l'esimente di cui all'articolo 4, primo comma, della legge n. 689 del 1981 (fatto commesso nell'adempimento di un dovere o nell'esercizio di una facoltà legittima ovvero in stato di necessità o di legittima difesa);  
 - **non** gli è stata riconosciuta l'esimente di cui all'articolo 4, primo comma, della legge n. 689 del 1981 (fatto commesso nell'adempimento di un dovere o nell'esercizio di una facoltà legittima ovvero in stato di necessità o di legittima difesa);



Ai sensi del decreto legislativo 30 giugno 2003, n. 196, autorizza la Stazione appaltante all'utilizzazione dei dati di cui alla presente dichiarazione (dati sensibili ai sensi degli articoli 20, 21 e 22, del citato decreto legislativo, ferme restando le esenzioni dagli obblighi di notifica e acquisizione del consenso), ai fini della partecipazione alla gara e per gli eventuali procedimenti amministrativi e giurisdizionali conseguenti; ne autorizza la comunicazione ai funzionari e agli incaricati della Stazione appaltante, nonché agli eventuali controinteressati che ne facciano legittima e motivata richiesta. In ogni caso ha preso pienamente atto delle informazioni circa la tutela dei dati riportate alla Parte terza, Capo 3, lettera d), della lettera di invito.

Ai sensi degli articoli 38 e 47, comma 1, del d.P.R. n. 445 del 2000, il sottoscritto allega fotocopia di un proprio documento di riconoscimento in corso di validità. <sup>(4)</sup>

La presente dichiarazione può essere sottoposta a verifica ai sensi dell'articolo 71 del d.P.R. n. 445 del 2000; a tale scopo si autorizza espressamente la Stazione appaltante ad acquisire presso le pubbliche amministrazioni i dati necessari per le predette verifiche, qualora tali dati siano in possesso delle predette pubbliche amministrazioni.

Ai sensi degli articoli 75 e 76 del d.P.R. 28 dicembre 2000, n. 445, consapevole dell'esclusione dalla procedura, della decadenza dalla partecipazione e dall'eventuale aggiudicazione, nonché della responsabilità penale per falso, cui va incontro in caso di dichiarazione mendace o contenente dati non più rispondenti a verità, la presente dichiarazione, composta da numero \_\_\_\_\_ pagine, è sottoscritta in data \_\_\_\_\_ 201\_.

(firma del dichiarante) <sup>(5)</sup>

---

<sup>1</sup> La presente dichiarazione deve essere sottoscritta anche in caso presenza di provvedimenti per i quali si sia beneficiato della non menzione, la cui esistenza, al pari di quella degli altri provvedimenti, deve essere dichiarata (articolo 38, comma 2, d.lgs. n. 163 del 2006).

<sup>2</sup> Adattare la dichiarazione alle condizioni specifiche del singolo soggetto dichiarante.

<sup>3</sup> Ai fini della dichiarazione (e per non incorrere nell'esclusione per falsa dichiarazione) si devono dichiarare tutte le sentenze e tutti i decreti penali di condanna passati in giudicato nonché le sentenze di applicazione della pena su richiesta ai sensi dell'art. 444 del c.p.p. ("patteggiamenti"), compresi i casi in cui siano stati concessi i benefici della "sospensione della pena" e/o della "non menzione" ai sensi dell'art. 175 c.p.; quindi non solo le condanne che a giudizio del concorrente possono considerarsi "reati gravi che incidono sulla moralità professionale", perché tale valutazione spetta esclusivamente alla stazione appaltante, titolare del proprio apprezzamento circa l'attinenza dei reati stessi con la sfera della "moralità professionale". Si fa presente anche che nel certificato del Casellario giudiziale rilasciato ai soggetti privati interessati, non compaiono le sentenze di applicazione della pena su richiesta ai sensi degli artt. 444 e 445 c.p.p., i decreti penali di condanna, le condanne per le quali è stato concesso il beneficio della "non menzione" ai sensi dell'art. 175 c.p. e le condanne per contravvenzioni punibili con la sola pena pecuniaria dell'ammenda, che, invece, è obbligatorio dichiarare a pena di esclusione; pertanto la produzione in sede di offerta del certificato del Casellario giudiziale, stante detta intrinseca incompletezza non è idonea a surrogare l'obbligo di rendere la dichiarazione sostitutiva che, pertanto, deve essere sempre prodotta; nei casi di incertezza si consiglia all'interessato di effettuare presso il competente Ufficio del Casellario Giudiziale una semplice "visura" (art. 33 d.P.R. n. 313 del 2002), con la quale anche il soggetto interessato può prendere visione di tutti i propri eventuali precedenti penali, senza le limitazioni sopra ricordate. Non è necessario dichiarare l'eventuale esistenza di condanne per le quali è intervenuta la riabilitazione ai sensi dell'art. 178 c.p. o l'estinzione del reato, oppure la revoca, sempre che la riabilitazione, l'estinzione o la revoca sia stata dichiarata con provvedimento dell'autorità giudiziaria. Non è necessario dichiarare i reati depenalizzati.

<sup>4</sup> La fotocopia del documento di riconoscimento non è necessaria se già allegata ad altra dichiarazione relativa allo stesso soggetto e contenuta nel plico.

<sup>5</sup> La presente dichiarazione è resa ai sensi degli articoli 38 e 47, comma 1, del d.P.R. n. 445 del 2000, è rilasciata, in carta libera, con necessità di autentica di firma oppure con obbligo di allegare la fotocopia di un documento di riconoscimento in corso di validità.



**A.S.L. 2 LANCIANO-VASTO-CHIETI**  
Regione Abruzzo

pag. 1

## **LISTA DELLE LAVORAZIONI E FORNITURE PREVISTE PER L'ESECUZIONE DELL'OPERA O DEI LAVORI**

**OGGETTO:** PROGETTO PER LA REALIZZAZIONE DI OPERE PREPEDEUTICHE  
IMPIANTISTICHE INERENTI L'ATTIVAZIONE DELL'UNITA' OPERATIVA  
DEL PRONTO SOCCORSO NEL PRESIDIO OSPEDALIERO DI  
LANCIANO

**COMMITTENTE:** Azienda Sanitaria Locale Lanciano Vasto

Lanciano, 16/01/2014

**IL RESPONSABILE DEL PROCEDIMENTO**  
Geom. Vincenzo STAMPONE

**IL CONCORRENTE**  
(timbro e firma)

Num.Ord. TARIFFA	LAVORI E FORNITURE PER L'ESECUZIONE DELL'APPALTO	unità di misura	Quantità	PREZZO UNITARIO (euro)		TOTALE
				in cifre	in lettere	
<b>RIPORTO</b>						
<b>LAVORI A MISURA</b>						
1 N/10-FP02	Fornitura e posa in opera di paracolpo murale ad alta resistenza all'urto, con altezza non inferiore a 200 mm e larghezza non inferiore a 20 mm, costituito da un profilo continuo in alluminio estruso sul quale viene applicato un profilo acrilovinilico colorato in pasta dello spessore da 2 a 2,5 mm. Compreso terminali di chiusura, pezzi speciali, angolari e quant'altro necessario per dare l'opera finita, di colore a scelta della D.L. incluso l'onere del trasporto e lo scarico dell'automezzo, l'immagazzinamento, il tiro in alto, l'avvicinamento al luogo di posa, e quant'altro occorre per dare il lavoro finito in opera a perfetta regola d'arte.  SOMMANO...	m	110,70			
2 N/10-FP03	Fornitura e posa in opera di paraspigolo murale ad alta resistenza all'urto, costituito da un profilo continuo in alluminio estruso sul quale viene applicato un profilo acrilovinilico colorato in pasta dello spessore da 2 a 2,5 mm. Compreso terminali di chiusura, pezzi speciali, angolari e quant'altro necessario per dare l'opera finita, di colore a scelta della D.L. Ala 75 mm. Incluso l'onere del trasporto e lo scarico dell'automezzo, l'immagazzinamento, il tiro in alto, l'avvicinamento al luogo di posa, e quant'altro occorre per dare il lavoro finito in opera a perfetta regola d'arte. Lunghezza standard delle barre mt 4.00  SOMMANO...	m	42,00			
3 J/03-FP11	Fornitura e posa in opera di controsoffitto costituito da lastre in acciaio spess. 5/10 stampate delle dimensioni di cm. 60x60 a superficie continua, verniciati elettrostaticamente a polveri, di colore a scelta della D.L., posato a superficie orizzontale o inclinata dato in opera compresa la formazione di dislivelli mediante l'impiego di elementi verticali o inclinati. Compresa l'orditura di sostegno al soffitto costituita da profilati in acciaio zincato di sezione a U pendinato con fondini o staffe asolate, sulla quale verranno agganciati i profilati secondari a scatto con appositi accessori posizionati a passo di cm. 60. Su tale struttura verranno posizionati ed inseriti i pannelli. Nel presente prezzo si intendono comprese le opere murarie, i fori per l'applicazione di apparecchi illuminati, griglie, rilevatori, incluso l'onere dei ponteggi, l'assistenza, il trasporto e lo scarico dell'automezzo, l'immagazzinamento, il tiro in alto, l'avvicinamento al luogo di posa, e quant'altro occorre per dare il lavoro finito a perfetta regola d'arte.  SOMMANO...	al metro quadrat o	37,50			
4 O/33-027	Vaso igienico in porcellana vetrificata (vitreous-china) del tipo ad aspirazione o a cacciata con scarico a pavimento o a parete, fornito e posto in opera. Sono compresi: l'allettamento sul pavimento con cemento; il relativo fissaggio con viti e borchie d'acciaio cromato; le relative guarnizioni; il sedile ed il coperchio di buona qualità; l'assistenza muraria. E' inoltre compreso quanto altro occorre per dare il lavoro finito. E' esclusa la cassetta di scarico che verrà computata a parte. Si precisa inoltre che i materiali sopra indicati debbono essere d'ottima qualità privi di difetti, slabbrature, ammaccature o altre deformazioni o imperfezioni e rispondenti alle caratteristiche stabilite dalle prescrizioni					
<b>A RIPORTARE</b>						

Num.Ord. TARIFFA	LAVORI E FORNITURE PER L'ESECUZIONE DELL'APPALTO	unità di misura	Quantità	PREZZO UNITARIO (euro)		TOTALE
				in cifre	in lettere	
	R I P O R T O					
	<p>contrattuali e conformi alle consuetudini commerciali, dovranno essere di tipo, scelta, qualità, caratteristiche, dimensioni, peso, colore e spessori come da prescrizioni contrattuali o come da richiesta della D.L. e comunque rispondenti alle norme UNI 4542-4543. Le eventuali imperfezioni o difetti possono comportare, a giudizio della D.L., il rifiuto dei materiali stessi. A sbalzo o sospeso a parete.</p> <p style="text-align: right;">SOMMANO...</p>	cadauno	1,00			
5 O/33-028	<p>Cassetta di scarico per il lavaggio del vaso igienico, del tipo da incasso a parete (non in vista), realizzata a monoblocco con materiale plastico antilurto del tipo pesante, della capacità utile non inferiore a lt 10, fornita e posta in opera. Sono compresi: l'assistenza muraria; la predisposizione della superficie esterna per l'ancoraggio degli Intonaci; la batteria interna a funzionamento silenzioso con possibilità di facile e completa ispezionabilità in ogni sua parte all'interno della parete dove è stata collocata; la sicurezza di scarico sul troppo pieno; il comando a maniglia o pulsante posto sulla parete esterna; il collegamento alla rete idrica esistente ed il tubo di raccordo al vaso. E' inoltre compreso quanto altro occorre per dare il lavoro finito. Si precisa inoltre che i materiali sopra indicati debbono essere d'ottima qualità privi di difetti, slabbature, ammaccature o altre deformazioni o imperfezioni e rispondenti alle caratteristiche stabilite dalle prescrizioni contrattuali e conformi alle consuetudini commerciali, dovranno essere di tipo, scelta, qualità, caratteristiche, dimensioni, peso, colore e spessori come da prescrizioni contrattuali o come da richiesta della Direzione Lavori e comunque rispondenti alle norme UNI 4542-4543. Le eventuali imperfezioni o difetti possono comportare, a giudizio della Direzione Lavori, il rifiuto dei materiali stessi.</p> <p style="text-align: right;">SOMMANO...</p>	cadauno	1,00			
6 O/33-024	<p>Lavabo in porcellana vetrificata del tipo a semincasso, installato su due mensole a sbalzo in ghisa smaltata, completo di fori per la rubinetteria, collegato allo scarico ed alle tubazioni d'adduzione d'acqua calda e fredda, fornito e posto in opera. Sono compresi: la piletta; lo scarico automatico a pistone; il sifone a bottiglia; i flessibili a parete corredati del relativo rosone in ottone cromato del tipo pesante; i relativi morsetti, bulloni, viti cromate; l'assistenza muraria. E' inoltre compreso quanto altro occorre per dare il lavoro finito. Sono esclusi: la rubinetteria; le tubazioni di attacco e di scarico. Si precisa, inoltre, che i materiali sopra indicati debbono essere d'ottima qualità privi di difetti, slabbature, ammaccature o altre deformazioni o imperfezioni e rispondenti alle caratteristiche stabilite dalle prescrizioni contrattuali e conformi alle consuetudini commerciali, dovranno essere di tipo, scelta, qualità, caratteristiche, dimensioni, peso, colore e spessori come da prescrizioni contrattuali o come da richiesta della D.L. e comunque rispondenti alle norme UNI 4542-4543. Le eventuali imperfezioni o difetti possono comportare, a giudizio della D.L., il rifiuto dei materiali stessi. Delle dimensioni standard di mercato di circa cm 66x54.</p> <p style="text-align: right;">SOMMANO...</p>	cadauno	1,00			
7 O/35-029	<p>Gruppo miscelatore monocomando cromato, realizzato nel rispetto delle norme UNI EN 200, UNI EN 246, UNI EN 248 o delle equivalenti norme NF, per lavabo con</p>					
	A R I P O R T A R E					



Num.Ord. TARIFFA	LAVORI E FORNITURE PER L'ESECUZIONE DELL'APPALTO	unità di misura	Quantità	PREZZO UNITARIO (euro)		TOTALE
				in cifre	in lettere	
	<b>RIPORTO</b>					
	carico, corredato di raccordi con filtro incorporato perfettamente funzionante, fornito e posto in opera. E' compreso quanto occorre per dare il lavoro finito. Con bocca erogazione girevole.  SOMMANO...	cadauno	1,00			
8 O/37-009	Elementi in acciaio zincato (spessore mm 2) e metallo pressofuso, rivestiti in nylon poliammide 6 estruso senza saldature, atti a garantire isolamento elettrico senza la necessaria messa a terra, autoestinguenti. Forniti e posti in opera per dare il lavoro finito a perfetta regola d'arte. Corrimano angolare orizzontale o verticale (diametro cm 3,5).  SOMMANO...	al metro lineare	6,90			
9 P/08-015	Plafoniera con corpo in acciaio, ottica speculare con schermo parabolico in alluminio antiriflesso a bassissima luminanza (a 50; minore 200 cd/mq) con titolo di alluminio superiore al 99,9%. Plafoniera con corpo in acciaio, ottica con schermo parabolico in alluminio antiriflesso armatura verniciata a fuoco, fornita e posta in opera perfettamente funzionante, fissata ad un'altezza max di m 3.50. Sono compresi: gli accessori; i reattori; i condensatori di rifasamento; gli starter; le staffe di fissaggio; i tubi fluorescenti; la posa in vista o ad incasso su controsoffitti. E' inoltre compreso quanto altro occorre per dare il lavoro finito. Potenza 4x18W.  SOMMANO...	cadauno	5,00			
10 P/08-106	Gruppo autonomo di emergenza da inserire su plafoniera con lampade fluorescenti atto a garantire la permanenza dell'accensione della lampada per una durata superiore ad un'ora, fornito e posto in opera. Sono compresi: tutti gli accessori necessari; la batteria al nickel-cadmio per alimentare lampade. E' inoltre compreso quanto altro occorre per dare il lavoro finito. Potenza 18-36-58-Watt (1 h 30' aut.).  SOMMANO...	cadauno	5,00			
11 P/04-061	Linea elettrica in cavo multipolare flessibile isolato in EPR sotto guaina di PVC non propagante l'incendio (norme CEI 20-13 e 20-22 II) sigla di designazione FG70R 0,6/1kV. Linea elettrica in cavo multipolare flessibile isolato in EPR sotto guaina di PVC non propagante l'incendio (norme CEI 20-13 e 20-22 II) sigla di designazione FG70R 0,6/1kV fornita e posta in opera (nei cavi quadripolari di sezione superiori a mmq 25, il 4 <sup>a</sup> conduttore va considerato di sezione inferiore secondo quanto prescritto dalle norme CEI). Sono compresi: l'installazione su tubazione in vista o incassata o su canale o su passerella o graffettata; le giunzioni a tenuta; i terminali. E' inoltre compreso quanto altro occorre per dare il lavoro finito. Sono escluse: le canalizzazioni; le scatole di derivazione; le opere murarie. 5x6 mmq.  SOMMANO...	al metro lineare	36,00			
12 P/03-FP09	Punto presa trasmissione dati cat. 6, sottotraccia, comprensivo di quota parte della scatola di derivazione dalla canalizzazione, della linea in cavo multicoppia schermato, scatola portafrutto, frutto, tubazione in pvc autoestinguente diametro minimo 20 mm, incassata sottointonaco. Posto in opera a regola d'arte, incuse le					
	<b>A RIPIORTARE</b>					

LISTA DELLE CATEGORIE DI LAVORO E FORNITURE PREVISTE PER L'ESECUZIONE DELL'APPALTO  
IL RESPONSABILE DEL PROCEDIMENTO

IL CONCORRENTE

65

Num.Ord. TARIFFA	LAVORI E FORNITURE PER L'ESECUZIONE DELL'APPALTO	unità di misura	Quantità	PREZZO UNITARIO (euro)		TOTALE
				in cifre	in lettere	
	<b>RIPORTO</b>					
	opere murarie e ogni onere e quanto altro occorra per dare l'opera finita a regola d'arte. Presa RJ45 cat. 6  SOMMANO...	cadauno	3,00			
13 P/12-089	Rilevatore di stato completo di zoccolo, con uscita a relè, fornito e posto in opera, con collegamento elettrico a 12/24 Volts c.c., fino alla centrale e su canalizzazione predisposta, completo degli oneri relativi al fissaggio del rilevatore, secondo normativa EN54 o UL/LC. E' compreso quanto occorre per dare il lavoro finito. Di fumo ottico o a riflessione di luce.  SOMMANO...	cadauno	2,00			
14 P/12-098	Sirena di allarme autoprotetta alimentata a 24 Volts c.c., in custodia metallica verniciata, provvista di batteria in tampone per alimentare la stessa per un periodo di almeno 1ora, fornita e posta in opera. Comprensiva degli oneri e accessori per i collegamenti elettrici alla centrale su canalizzazioni predisposte ed il suo fissaggio. E' compreso quanto altro occorre per dare il lavoro finito. Con lampeggiatore.  SOMMANO...	cadauno	2,00			
15 P/12-101	Pulsante di allarme a rottura vetro realizzato in custodia in PVC o in ferro, con vetro frangibile, atto ad azionare un segnale di allarme riconoscibile dalla centrale, sia da esterno che da Incasso, inclusi gli oneri per l'allaccio elettrico, il collegamento elettrico alla centrale su tubazione predisposta. Il tutto fornito e posto in opera. E' compreso quanto altro occorre per dare il lavoro finito. Da incasso.  SOMMANO...	cadauno	1,00			
16 O/15-002	Tubazioni in acciaio nero conteggiate a metro lineare, per linee escluse quelle all'interno di centrali tecnologiche, tipo FM serie leggera UNI 863-fino al DN 80 (3"), tipo SS UNI 7287 per diametri maggiori, comprensive di pezzi speciali, materiale di saldatura, verniciatura con doppia mano di antiruggine, opere murarie di apertura e chiusura tracce su laterizi forati e murature leggere con esclusione di tracce su solette, muri in c.a. o in pietra, di rifacimento dell'intonaco, della tinteggiatura ed esecuzione di staffaggi in profilati. Diametro nominale: DN (mm). Diametro esterno x spessore: D x s (mm). Peso a metro lineare: P (Kg/m). DN 15 (1/2") D x s = 21,3 x 2,30 P = 1,08.  SOMMANO...	al metro lineare	66,00			
17 O/15-003	Tubazioni in acciaio nero conteggiate a metro lineare, per linee escluse quelle all'interno di centrali tecnologiche, tipo FM serie leggera UNI 863-fino al DN 80 (3"), tipo SS UNI 7287 per diametri maggiori, comprensive di pezzi speciali, materiale di saldatura, verniciatura con doppia mano di antiruggine, opere murarie di apertura e chiusura tracce su laterizi forati e murature leggere con esclusione di tracce su solette, muri in c.a. o in pietra, di rifacimento dell'intonaco, della tinteggiatura ed esecuzione di staffaggi in profilati. Diametro nominale: DN (mm). Diametro esterno x spessore: D x s (mm). Peso a metro lineare: P (Kg/m). DN 20 (3/4") D x s = 26,9 x 2,30 P = 1,39.  SOMMANO...	al metro lineare	15,00			
	<b>A RIPIORTARE</b>					

LISTA DELLE CATEGORIE DI LAVORO E FORNITURE PREVISTE PER L'ESECUZIONE DELL'APPALTO  
IL RESPONSABILE DEL PROCEDIMENTO

IL CONCORRENTE

Num.Ord. TARIFFA	LAVORI E FORNITURE PER L'ESECUZIONE DELL'APPALTO	unità di misura	Quantità	PREZZO UNITARIO (euro)		TOTALE
				in cifre	in lettere	
RIPORTO						
18 O/16-124	<p>Isolante per tubazioni, valvole ed accessori costituito da guaina flessibile o lastra in elastomero sintetico estruso a cellule chiuse, coefficiente di conducibilità termica a 40°C non superiore a 0,042 W/mC, classe 1 di reazione al fuoco, campo di impiego da -40° a +105°C, fattore di resistenza alla diffusione del vapore &gt; 1600, spessore mm 13, compreso l'eventuale collante, gli sfridi ed il nastro adesivo. L'isolante è conteggiato per metro lineare compreso le curve quando è costituito da guaina flessibile o per metro quadro di superficie esterna quando è costituito da lastra. L'isolamento di valvole, curve, pezzi speciali ed accessori rivestiti con lastra è conteggiato con il doppio della superficie esterna. Spessore dell'isolante: s (mm). Diametro esterno del tubo da isolare: D (mm). s x D = 13 x 22 (1/2").</p> <p style="text-align: right;">SOMMANO...</p>	al metro lineare	42,00			
19 O/16-125	<p>Isolante per tubazioni, valvole ed accessori costituito da guaina flessibile o lastra in elastomero sintetico estruso a cellule chiuse, coefficiente di conducibilità termica a 40°C non superiore a 0,042 W/mC, classe 1 di reazione al fuoco, campo di impiego da -40° a +105°C, fattore di resistenza alla diffusione del vapore &gt; 1600, spessore mm 13, compreso l'eventuale collante, gli sfridi ed il nastro adesivo. L'isolante è conteggiato per metro lineare compreso le curve quando è costituito da guaina flessibile o per metro quadro di superficie esterna quando è costituito da lastra. L'isolamento di valvole, curve, pezzi speciali ed accessori rivestiti con lastra è conteggiato con il doppio della superficie esterna. Spessore dell'isolante: s (mm). Diametro esterno del tubo da isolare: D (mm). s x D = 13 x 27 (3/4").</p> <p style="text-align: right;">SOMMANO...</p>	al metro lineare	49,00			
20 O/16-126	<p>Isolante per tubazioni, valvole ed accessori costituito da guaina flessibile o lastra in elastomero sintetico estruso a cellule chiuse, coefficiente di conducibilità termica a 40°C non superiore a 0,042 W/mC, classe 1 di reazione al fuoco, campo di impiego da -40° a +105°C, fattore di resistenza alla diffusione del vapore &gt; 1600, spessore mm 13, compreso l'eventuale collante, gli sfridi ed il nastro adesivo. L'isolante è conteggiato per metro lineare compreso le curve quando è costituito da guaina flessibile o per metro quadro di superficie esterna quando è costituito da lastra. L'isolamento di valvole, curve, pezzi speciali ed accessori rivestiti con lastra è conteggiato con il doppio della superficie esterna. Spessore dell'isolante: s (mm). Diametro esterno del tubo da isolare: D (mm). s x D = 13 x 34 (1").</p> <p style="text-align: right;">SOMMANO...</p>	al metro lineare	20,00			
21 O/16-127	<p>Isolante per tubazioni, valvole ed accessori costituito da guaina flessibile o lastra in elastomero sintetico estruso a cellule chiuse, coefficiente di conducibilità termica a 40°C non superiore a 0,042 W/mC, classe 1 di reazione al fuoco, campo di impiego da -40° a +105°C, fattore di resistenza alla diffusione del vapore &gt; 1600, spessore mm 13, compreso l'eventuale collante, gli sfridi ed il nastro adesivo. L'isolante è conteggiato per metro lineare compreso le curve quando è costituito da guaina flessibile o per metro quadro di superficie esterna quando è costituito da lastra. L'isolamento di valvole,</p>					
A RIPO RTARE						

Num.Ord. TARIFFA	LAVORI E FORNITURE PER L'ESECUZIONE DELL'APPALTO	unità di misura	Quantità	PREZZO UNITARIO (euro)		TOTALE
				in cifre	in lettere	
	RIPORTO					
	curve, pezzi speciali ed accessori rivestiti con lastra è congegnato con il doppio della superficie esterna. Spessore dell'isolante: s (mm). Diametro esterno del tubo da isolare: D (mm). s x D = 13 x 42 (1"1/4"). SOMMANO...	al metro lineare	66,00			
22 O/16-527	Isolante termico in fibra di vetro, conducibilità termica a 40°C non superiore a 0,036 W/mC, classe 1 di reazione al fuoco, confezionato in materassino il cui lato esterno è fissato su foglio di alluminio retinato che ha la funzione di protezione meccanica e di barriera al vapore, particolarmente indicato per il rivestimento termico esterno di canali per l'aria calda e fredda. Spessore mm 25. SOMMANO...	al metro quadrato	9,40			
23 O/24-004	Condotto flessibile per convogliamento aria e fluidi gassosi, realizzato mediante spirale in acciaio armonico ricoperto da un tessuto in fibre di vetro impregnate di PVC, temperatura d'impiego da -10°C a +60°C. Diametro interno = mm 150. SOMMANO...	al metro lineare	32,00			
24 O/24-006	Condotto flessibile per convogliamento aria e fluidi gassosi, realizzato mediante spirale in acciaio armonico ricoperto da un tessuto in fibre di vetro impregnate di PVC, temperatura d'impiego da -10°C a +60°C. Diametro interno = mm 200. SOMMANO...	al metro lineare	4,00			
25 O/24-015	Condotto flessibile per convogliamento aria e fluidi gassosi, realizzato mediante spirale in acciaio armonico ricoperto da un materassino in fibra di vetro spessore mm 25 avvolto su entrambe le facce da un foglio di alluminio, temperatura d'impiego da -20°C a + 120°C. Diametro interno = mm 150. SOMMANO...	al metro lineare	55,00			
26 O/24-061	Bocchetta in alluminio con doppio ordine di alette regolabili, dimensioni max L x H = mm 1000 x mm 400, completa di serranda di taratura, congegnata per dmq di superficie frontale lorda (i valori fra parentesi indicano le dimensioni in mm della bocchetta di riferimento). Da 2,5 a 5,5 dmq (300 x 160). SOMMANO...	al decimetro quadrato	0,00			
27 O/24-063	Bocchetta in alluminio con doppio ordine di alette regolabili, dimensioni max L x H = mm 1000 x mm 400, completa di serranda di taratura, congegnata per dmq di superficie frontale lorda (i valori fra parentesi indicano le dimensioni in mm della bocchetta di riferimento). Da 8,5 dmq in poi (500 x 200). SOMMANO...	al decimetro				
	A RIPORTARE					

Num.Ord. TARIFFA	LAVORI E FORNITURE PER L'ESECUZIONE DELL'APPALTO	unità di misura	Quantità	PREZZO UNITARIO (euro)		TOTALE
				In cifre	In lettere	
	RIPORTO					
		o quadrat o	0,00			
28 O/24-198	Valvola di ventilazione per l'estrazione dell'aria viziata dai locali normalmente destinati a servizi, realizzata in polipropilene bianco ed antistatico con collarino di fissaggio e vite di regolazione portata aria. Collare D = 150 mm.  SOMMANO...	cadauno	3,00			
29 O/24-306	Serranda tagliafuoco a pala unica con imbocco per canali circolari, lunghezza max mm 400, completa di disgiuntore termico tarato a 72°C, omologata REI 120. Diametro = 200 mm.  SOMMANO...	cadauno	5,00			
30 O/24-317	Accessori per serrande tagliafuoco. Fusibile tarato a 72°C.  SOMMANO...	cadauno	5,00			
31 O/24-318	Accessori per serrande tagliafuoco. Fine corsa elettrico. SOMMANO...	cadauno	5,00			
32 O/24-FP03.a	Fornitura e posa in opera di diffusore elicoidale per mandata e ripresa. Diffusore elicoidale 300x8  SOMMANO...	cadauno	4,00			
33 O/24-FP03.b	Fornitura e posa in opera di diffusore elicoidale per mandata e ripresa. Diffusore elicoidale 400x16  SOMMANO...	cadauno	15,00			
34 O/24-FP05	Fornitura e posa in opera di sistema di termoregolazione in ambiente costituito da: -regolatore di portata variabile RPV1, portata 1500 mc/h, di dimensioni 500x200, con involucro in acciaio zincato, alete e sensori della pressione in alluminio e regolazione elettronica; -silenziatore da canale L=1.50 mt. con involucro in acciaio zincato, fondo di bordo ricoperto in lana minerale; -batteria di post riscaldamento 2RR BP1 Potenza reale 3.09 Kw, con involucro in acciaio zincato, scambiatore in tubi in rame e lamelle di alluminio. In opera compreso ogni altro accessorio, compresa l'assistenza in aiuto ai montatori e ogni altro onere e magistero per dare l'opera completa e funzionante a perfetta regola d'arte. SOMMANO...	cadauno	1,00			
35 O/24-FP06	Fornitura e posa in opera di sistema di termoregolazione in ambiente costituito da: -regolatore di portata variabile RPV2, portata 1280 mc/h, di dimensioni 400x200, con involucro in acciaio zincato, alete e sensori della pressione in alluminio e regolazione elettronica; -silenziatore da canale L=1.50 mt. con involucro in acciaio zincato, fondo di bordo ricoperto in lana minerale; In opera compreso ogni altro accessorio, compresa l'assistenza in aiuto ai montatori e ogni altro onere e					
	A RIPORTARE					

Num.Ord. TARIFFA	LAVORI E FORNITURE PER L'ESECUZIONE DELL'APPALTO	unità di misura	Quantità	PREZZO UNITARIO (euro)		TOTALE
				in cifre	in lettere	
	RIPORTO					
	magistero per dare l'opera completa e funzionante a perfetta regola d'arte. SOMMANO...	cadauno	1,00			
36 O/24-FP07	Fornitura e posa in opera di sistema di termo-regolazione in ambiente costituito da: -regolatore di portata variabile RPV3, portata 1500 mc/h, di dimensioni 500x200, con involucro in acciaio zincato, alete e sensori della pressione in alluminio e regolazione elettronica; -silenziatore da canale L=1.50 mt. con involucro in acciaio zincato, fondo di bordo ricoperto in lana minerale;; -batteria di post riscaldamento 2RR BP2 Potenza reale 3.09 Kw, con involucro in acciaio zincato, scambiatore in tubi in rame e lamelle di alluminio. In opera compreso ogni altro accessorio, compresa l'assistenza in aiuto ai montatori e ogni altro onere e magistero per dare l'opera completa e funzionante a perfetta regola d'arte. SOMMANO...	cadauno	1,00			
37 O/24-FP08	Fornitura e posa in opera di sistema di termo-regolazione in ambiente costituito da: -regolatore di portata variabile RPV4, portata 1280 mc/h, di dimensioni 400x200, con involucro in acciaio zincato, alete e sensori della pressione in alluminio e regolazione elettronica; -silenziatore da canale L=1.50 mt. con involucro in acciaio zincato, fondo di bordo ricoperto in lana minerale; In opera compreso ogni altro accessorio, compresa l'assistenza in aiuto ai montatori e ogni altro onere e magistero per dare l'opera completa e funzionante a perfetta regola d'arte. SOMMANO...	cadauno	1,00			
38 O/24-FP09	Fornitura e posa in opera di sistema di termo-regolazione in ambiente costituito da: -regolatore di portata costante RP5, portata 2320 mc/h di dimensioni 600x250, con involucro in acciaio zincato, alete e sensori della pressione in alluminio e regolazione elettronica; -silenziatore da canale L=1.50 mt. con involucro in acciaio zincato, fondo di bordo ricoperto in lana minerale; -batteria di post riscaldamento 2RR BP3, Potenza reale 4.74 Kw, con involucro in acciaio zincato, scambiatore in tubi in rame e lamelle di alluminio. In opera compreso ogni altro accessorio, compresa l'assistenza in aiuto ai montatori e ogni altro onere e magistero per dare l'opera completa e funzionante a perfetta regola d'arte. SOMMANO...	cadauno	1,00			
39 O/24-FP11	Fornitura e posa in opera di sistema di termo-regolazione in ambiente costituito da: -regolatore di portata costante RP7, portata 4480 mc/h di dimensioni 600x500, con involucro in acciaio zincato, alete e sensori della pressione in alluminio e regolazione elettronica; -silenziatore da canale L=1.50 mt. con involucro in acciaio zincato, fondo di bordo ricoperto in lana minerale;; -batteria di post riscaldamento 2RR BP5, Potenza reale 9.23 Kw, con involucro in acciaio zincato, scambiatore in tubi in rame e lamelle di alluminio. In opera compreso ogni altro accessorio, compresa l'assistenza in aiuto ai					
	A RIPIARTARE					

Num.Ord. TARIFFA	LAVORI E FORNITURE PER L'ESECUZIONE DELL'APPALTO	unità di misura	Quantità	PREZZO UNITARIO (euro)		TOTALE
				in cifre	in lettere	
	RIPORTO					
40 O/24-FP03.c	montatori e ogni altro onere e magistero per dare l'opera completa e funzionante a perfetta regola d'arte. SOMMANO... Fornitura e posa in opera di diffusore elicoidale per mandata e ripresa. Diffusore elicoidale 500x24 SOMMANO...	cadauno	1,00			
41 O/03-017	Corpi scaldanti costituiti da radiatori ad elementi di alluminio, completi di nipples di giunzione, tappi laterali, guarnizioni, mensole di sostegno, verniciatura a scelta, opere murarie per il fissaggio, conteggiati per W di emissione termica determinata a norma UNI 6514 (ISO). Altezza massima dell'elemento mm 680. SOMMANO...	per watt	1'150,00			
42 O/15-132	Staffaggi di sostegno per tubazioni da realizzare in profilati di ferro vario, opportunamente sagomati, da conteggiare a Kg, comprensivi di materiale di fissaggio, verniciatura con doppia mano di antiruggine ed opere murarie di fissaggio. Staffaggi in acciaio zincato. SOMMANO...	al chillogra mmo	435,00			
43 O/15-186	Tubazione di scarico condensa per ventilconvettori e piccole unità di condizionamento, realizzata in tubo di rame oppure di polietilene, diametro interno minimo mm 14, con lunghezza massima fino a m 8, convogliata direttamente in rete fognaria acque bianche oppure in rete fognaria acque nere tramite pozzetto sifonato, conteggiata per collegamento a ciascun apparecchio fino alla colonna di scarico escluso la realizzazione di quest'ultima. Sono comprese le opere murarie di apertura e chiusura tracce su laterizi forati e murature leggere con esclusione di tracce su solette, muri in c.a. o in pietra, di rifacimento dell'intonaco, della tinteggiatura ed esecuzione di staffaggi in profilati. Conteggiata per ciascun collegamento. SOMMANO...	cadauno	3,00			
44 O/15-FP01	Realizzazione di allaccio ai collettori e alle colonne esistenti, compresa la fornitura e posa in opera dei materiali e pezzi speciali necessari in relazione alla tipologia di allaccio, compreso inoltre il taglio ed il raccordo delle linee esistenti, comprese le opere murarie e l'assistenza in aiuto ai montatori, ed ogni altro onere e magistero per dare l'opera finita e funzionante. Allaccio alle colonne e ai collettori esistenti di tubazioni in acciaio SOMMANO...	cadauno	3,00			
45 O/16-516	Rivestimento superficiale per ricopertura dell'isolamento di tubazioni, valvole ed accessori, realizzato con foglio di PVC rigido con temperature d'impiego da -25°C a +60°C e classe 1 di reazione al fuoco, oppure foglio di alluminio liscio con spessori da mm 0,6 a mm 0,8 e con temperature d'impiego da -196°C a +250°C e classe 0 di reazione al fuoco. E' esclusa la fornitura e posa in opera dell'isolante termico. Il rivestimento è conteggiato per metro quadro di superficie esterna. Il rivestimento di curve, valvole, pezzi speciali ed accessori è conteggiato con il doppio della superficie esterna. Rivestimento in					
	A RIPORTARE					

Num.Ord. TARIFFA	LAVORI E FORNITURE PER L'ESECUZIONE DELL'APPALTO	unità di misura	Quantità	PREZZO UNITARIO (euro)		TOTALE
				in cifre	in lettere	
	R I P O R T O					
	alluminio liscio spessore mm 0,6/0,8 SOMMANO...	al metro quadrat o	157,20			
46 O/18-003	Valvola di intercettazione a sfera, passaggio totale, PN 25 DN = 20 (3/4"), PN = 42. SOMMANO...	cadauno	2,00			
47 O/15-009	Tubazioni in acciaio nero conteggiate a metro lineare, per linee escluse quelle all'interno di centrali tecnologiche, tipo FM serie leggera UNI 863 fino al DN 80 (3"), tipo SS UNI 7287 per diametri maggiori, comprensive di pezzi speciali, materiale di saldatura, verniciatura con doppia mano di antiruggine, opere murarie di apertura e chiusura tracce su laterizi forati e murature leggere con esclusione di tracce su solette, muri in c.a. o in pietra, di rifacimento dell'intonaco, della tinteggiatura ed esecuzione di staffaggi in profilati. Diametro nominale: DN (mm). Diametro esterno x spessore: D x s (mm). Peso a metro lineare: P (Kg/m). DN 80 (3") D x s = 88,9 x 3,60 P = 7,55. SOMMANO...	al metro lineare	142,00			
48 O/15-395	Giunto antivibrante di gomma idoneo ad interrompere la trasmissione dei rumori e ad assorbire piccole vibrazioni lungo le tubazioni, impiegabile per acqua fredda e calda fino a 100°C, PN 10, attacchi flangiati, completi di controflange, bulloni e guarnizioni. Diametro nominale: DN (mm). DN = 80 (3"). SOMMANO...	al metro lineare	1,00			
49 O/16-154	Isolante per tubazioni, valvole ed accessori costituito da guaina flessibile o lastra in elastomero sintetico estruso a cellule chiuse, coefficiente di conducibilità termica a 40°C, non superiore a 0,042 W/mC, classe 1 di reazione al fuoco, campo di impiego da -40° a +105°C, fattore di resistenza alla diffusione del vapore > 1600, spessore mm 32, compreso l'eventuale collante, gli sfridi ed il nastro adesivo. L'isolante è conteggiato per metro lineare compreso le curve quando è costituito da guaina flessibile o per metro quadro di superficie esterna quando è costituito da lastra. L'isolamento di valvole, curve, pezzi speciali ed accessori rivestiti con lastra è conteggiato con il doppio della superficie esterna. Spessore dell'isolante: s (mm). Diametro esterno del tubo da isolare: D (mm). s x D = 32 x 76 (2"1/2). SOMMANO...	al metro lineare	50,00			
50 O/16-155	Isolante per tubazioni, valvole ed accessori costituito da guaina flessibile o lastra in elastomero sintetico estruso a cellule chiuse, coefficiente di conducibilità termica a 40°C, non superiore a 0,042 W/mC, classe 1 di reazione al fuoco, campo di impiego da -40° a +105°C, fattore di resistenza alla diffusione del vapore > 1600, spessore mm 32, compreso l'eventuale collante, gli sfridi ed il nastro adesivo. L'isolante è conteggiato per metro lineare compreso le curve quando è costituito da guaina flessibile o per metro quadro di superficie esterna quando è costituito da lastra. L'isolamento di valvole, curve, pezzi speciali ed accessori rivestiti con lastra è conteggiato con il doppio della superficie esterna.					
	A R I P O R T A R E					



Num.Ord. TARIFFA	LAVORI E FORNITURE PER L'ESECUZIONE DELL'APPALTO	unità di misura	Quantità	PREZZO UNITARIO (euro)		TOTALE
				in cifre	in lettere	
	R I P O R T O					
	Spessore dell'isolante: s (mm). Diametro esterno del tubo da isolare: D (mm). s x D = 32 x 88 (3"). SOMMANO...	al metro lineare	188,00			
51 O/16-166	Isolante per tubazioni, valvole, accessori e superfici in genere costituito da lastra in elastomero sintetico estruso a cellule chiuse, coefficiente di conducibilità termica a 40°C non superiore a 0,042 Wm/C, classe 1 di reazione al fuoco, campo di impiego da -40° a +105°C, fattore di resistenza alla diffusione del vapore > 1600, compreso l'eventuale collante, gli sfridi ed il nastro adesivo. L'isolante è conteggiato per metro quadro di superficie esterna. L'isolamento di valvole, curve, pezzi speciali ed accessori è conteggiato con il doppio della superficie esterna. Spessore della lastra = mm 50 (2 x 25). SOMMANO...	al metro quadrato	50,00			
52 O/17-008	Valvola di sicurezza a membrana, qualificata e tarata ISPESL, sovrappressione di apertura < 10%, scarto di chiusura < 20%. Tarature standard: 2,25 -2,5 2,7 -3. Diametro nominale = 20 (3/4" x 1"). SOMMANO...	cadauno	1,00			
53 O/17-031	Imbuto di scarico per valvola di sicurezza o di scarico termico con curva orientabile, costruzione in ottone. Diametro nominale 15 (1/2"). SOMMANO...	cadauno	8,00			
54 O/18-002	Valvola di intercettazione a sfera, passaggio totale, PN 25 DN = 15 (1/2"), PN = 64. SOMMANO...	cadauno	5,00			
55 O/18-094	Raccoglitore di impurità con filtro a Y, PN 16, corpo e coperchio in ghisa, cestello filtrante in acciaio inox, idoneo per vapore, acqua, olio, nafta fino a +300 °C, attacchi flangiati, completo di controflange, bulloni e guarnizioni. Diametro nominale 32 (1"1/4). SOMMANO...	cadauno	1,00			
56 O/18-144	Valvola di ritegno in ghisa a flusso avviato, PN 16, corpo e coperchio in ghisa, sedi di tenuta in acciaio inox, idonea per vapore, aria, nafta, olio, acqua ed acqua surriscaldata fino a +120°C con 16 bar e fino a +300°C con 13 bar, attacchi flangiati, completa di controflange, bulloni, e guarnizioni. Diametro nominale 80 (3"). SOMMANO...	cadauno	1,00			
57 O/18-231	Saracinesca in ghisa a corpo ovale, PN 16, corpo e coperchio in ghisa, asta in ottone, sedi di tenuta in ottone, tenuta a premistoppa, idonea per acqua, nafta, aria, gas fino a +100°C, attacchi flangiati, completa di controflange, bulloni e guarnizioni. Diametro nominale 80 (3"). SOMMANO...	cadauno	1,00			
58 O/19-086	Sonda di temperatura per apparecchiature elettroniche di regolazione con possibilità di avere incorporato il potenziometro di taratura. Sono esclusi i collegamenti					
	A R I P O R T A R E					

Num.Ord. TARIFFA	LAVORI E FORNITURE PER L'ESECUZIONE DELL'APPALTO	unità di misura	Quantità	PREZZO UNITARIO (euro)		TOTALE
				in cifre	in lettere	
	RIPORTO					
	elettrici. Sonda ad immersione scala 20/105°C. SOMMANO...	cadauno	8,00			
59 O/19-244	<p>Sistema di regolazione e gestione a controllo digitale diretto (DDC) per servizi tecnologici di piccola estensione, costituito da terminale portatile di gestione, uno o piu' moduli autonomi di comando e controllo, quadri di contenimento per i moduli, bus di comunicazione, eventuali regolatori per controllo di ogni singolo ambiente, cablaggio fra apparecchiature del sistema ed elementi in campo, software di gestione, programmazione dei moduli, messa in servizio, istruzione del personale addetto alla gestione. Il terminale portatile ha un visualizzatore display a cristalli liquidi ed una tastiera che consentono il colloquio con tutti i moduli autonomi impostando i set-point, visualizzando i parametri e gli allarmi, modificando i programmi a tempo, ecc. I moduli autonomi di regolazione sono posizionati in prossimità delle utenze da controllare con il compito di effettuare l'interfaccia fra gli elementi in campo ed il sistema di regolazione e possono gestire ciascuno 16 punti (8 uscite e 8 ingressi). Nel moduli risiedono tutti i programmi e le funzioni di regolazione e comando in modo da funzionare autonomamente anche in caso di avaria del terminale. I quadri di contenimento, in esecuzione IP 44, servono ad alloggiare i moduli autonomi e tutte le connessioni di questi con le linee bus e gli elementi in campo. Il bus di comunicazione è la linea che consente la trasmissione dati fra modulo e modulo e fra questi ed il terminale portatile. Gli eventuali regolatori di ogni singolo ambiente permettono una modifica in loco del set-point, la scelta del livello di comfort o stand-by o notturno, l'esecuzione di procedure di risparmio energetico, quale blocco di energia per assenza di persone o ottimizzazione delle fasi di messa a regime e agiscono su qualunque terminale (servomotori, valvole, motori, ecc.). Il sistema ha la possibilità di essere collegato successivamente ad una centrale di gestione con PC, video, tastiera e stampante e quindi può essere interconnesso con sistemi di gestione di livello superiore. Il sistema di regolazione è valutato dal numero dei terminali portatili di gestione, dal numero di moduli autonomi, dai metri lineari del bus di comunicazione, dal numero degli ambienti dotati di propri regolatori e dal numero dei punti controllati (ingressi e uscite digitali, ingressi e uscite analogiche). Il sistema si intende completo e funzionante, quindi completo della fornitura e posa in opera della linea bus, della canalizzazione in PVC per la posa della linea bus installata sottotraccia o a vista, di eventuali trasformatori di alimentazione, di tutte quelle apparecchiature necessarie al funzionamento del sistema quali adattatori, interfacce, schede di funzioni, del cablaggio di queste tra loro e gli elementi in campo, del software di gestione redatto secondo le richieste del progettista o direttore lavori o utente finale, di tutte le prestazioni di personale specializzato occorrenti alla verifica e messa in funzione del sistema, degli schemi elettrici e manuali operativi del sistema, dell'istruzione al personale addetto alla gestione. Restano esclusi i quadri di potenza con relative apparecchiature elettromeccaniche, tutti gli elementi in campo, i collegamenti fra morsetti di uscita del sistema e gli elementi in campo quali sonde, valvole, servomotori, contattori, relais, le alimentazioni 220 V ai quadri. Terminale portatile di intervento.</p>	cadauno	1,00			
	A RIPORTARE					

Num.Ord. TARIFFA	LAVORI E FORNITURE PER L'ESECUZIONE DELL'APPALTO	unità di misura	Quantità	PREZZO UNITARIO (euro)		TOTALE
				in cifre	in lettere	
	RIPORTO					
60 O/19-245	<p>Sistema di regolazione e gestione a controllo digitale diretto (DDC) per servizi tecnologici di piccola estensione, costituito da terminale portatile di gestione, uno o più moduli autonomi di comando e controllo, quadri di contenimento per i moduli, bus di comunicazione, eventuali regolatori per controllo di ogni singolo ambiente, cablaggio fra apparecchiature del sistema ed elementi in campo, software di gestione, programmazione dei moduli, messa in servizio, istruzione del personale addetto alla gestione. Il terminale portatile ha un visualizzatore display a cristalli liquidi ed una tastiera che consentono il colloquio con tutti i moduli autonomi impostando i set-point, visualizzando i parametri e gli allarmi, modificando i programmi a tempo, ecc. I moduli autonomi di regolazione sono posizionati in prossimità delle utenze da controllare con il compito di effettuare l'interfaccia fra gli elementi in campo ed il sistema di regolazione e possono gestire ciascuno 16 punti (8 uscite e 8 ingressi). Nei moduli risiedono tutti i programmi e le funzioni di regolazione e comando in modo da funzionare autonomamente anche in caso di avaria del terminale. I quadri di contenimento, in esecuzione IP 44, servono ad alloggiare i moduli autonomi e tutte le connessioni di questi con le linee bus e gli elementi in campo. Il bus di comunicazione è la linea che consente la trasmissione dati fra modulo e modulo e fra questi ed il terminale portatile. Gli eventuali regolatori di ogni singolo ambiente permettono una modifica in loco del set-point, la scelta del livello di comfort o stand-by o notturno, l'esecuzione di procedure di risparmio energetico, quale blocco di energia per assenza di persone o ottimizzazione delle fasi di messa a regime e agiscono su qualunque terminale (servomotori, valvole, motori, ecc.). Il sistema ha la possibilità di essere collegato successivamente ad una centrale di gestione con PC, video, tastiera e stampante e quindi può essere interconnesso con sistemi di gestione di livello superiore. Il sistema di regolazione è valutato dal numero dei terminali portatili di gestione, dal numero di moduli autonomi, dai metri lineari del bus di comunicazione, dal numero degli ambienti dotati di propri regolatori e dal numero dei punti controllati (ingressi e uscite digitali, ingressi e uscite analogiche). Il sistema si intende completo e funzionante, quindi completo della fornitura e posa in opera della linea bus, della canalizzazione in PVC per la posa della linea bus installata sottotraccia o a vista, di eventuali trasformatori di alimentazione, di tutte quelle apparecchiature necessarie al funzionamento del sistema quali adattatori, interfacce, schede di funzioni, del cablaggio di queste tra loro e gli elementi in campo, del software di gestione redatto secondo le richieste del progettista o direttore lavori o utente finale, di tutte le prestazioni di personale specializzato occorrenti alla verifica e messa in funzione del sistema, degli schemi elettrici e manuali operativi del sistema, dell'istruzione al personale addetto alla gestione. Restano esclusi i quadri di potenza con relative apparecchiature elettromeccaniche, tutti gli elementi in campo, i collegamenti fra morsetti di uscita del sistema e gli elementi in campo quali sonde, valvole, servomotori, contattori, relais, le alimentazioni 220 V ai quadri. Modulo autonomo da 16 punti.</p> <p style="text-align: right;">SOMMANO...</p>	cadauno	1,00			
61 O/19-246	<p>Sistema di regolazione e gestione a controllo digitale diretto (DDC) per servizi tecnologici di piccola estensione, costituito da terminale portatile di gestione, uno o più moduli autonomi di comando e controllo,</p>					
	A RIPIORTARE					

Num.Ord. TARIFFA	LAVORI E FORNITURE PER L'ESECUZIONE DELL'APPALTO	unità di misura	Quantità	PREZZO UNITARIO (euro)		TOTALE
				in cifre	in lettere	
	RIPORTO					
	<p>quadri di contenimento per i moduli, bus di comunicazione, eventuali regolatori per controllo di ogni singolo ambiente, cablaggio fra apparecchiature del sistema ed elementi in campo, software di gestione, programmazione dei moduli, messa in servizio, istruzione del personale addetto alla gestione. Il terminale portatile ha un visualizzatore display a cristalli liquidi ed una tastiera che consentono il colloquio con tutti i moduli autonomi impostando i set-point, visualizzando i parametri e gli allarmi, modificando i programmi a tempo, ecc. I moduli autonomi di regolazione sono posizionati in prossimità delle utenze da controllare con il compito di effettuare l'interfaccia fra gli elementi in campo ed il sistema di regolazione e possono gestire ciascuno 16 punti (8 uscite e 8 ingressi). Nei moduli risiedono tutti i programmi e le funzioni di regolazione e comando in modo da funzionare autonomamente anche in caso di avaria del terminale. I quadri di contenimento, in esecuzione IP 44, servono ad alloggiare i moduli autonomi e tutte le connessioni di questi con le linee bus e gli elementi in campo. Il bus di comunicazione è la linea che consente la trasmissione dati fra modulo e modulo e fra questi ed il terminale portatile. Gli eventuali regolatori di ogni singolo ambiente permettono una modifica in loco del set-point, la scelta del livello di comfort o stand-by o notturno, l'esecuzione di procedure di risparmio energetico, quale blocco di energia per assenza di persone o ottimizzazione delle fasi di messa a regime e agiscono su qualunque terminale (servomotori, valvole, motori, ecc.). Il sistema ha la possibilità di essere collegato successivamente ad una centrale di gestione con PC, video, tastiera e stampante e quindi può essere interconnesso con sistemi di gestione di livello superiore. Il sistema di regolazione è valutato dal numero dei terminali portatili di gestione, dal numero di moduli autonomi, dai metri lineari del bus di comunicazione, dal numero degli ambienti dotati di propri regolatori e dal numero dei punti controllati (ingressi e uscite digitali, ingressi e uscite analogiche). Il sistema si intende completo e funzionante, quindi completo della fornitura e posa in opera della linea bus, della canalizzazione in PVC per la posa della linea bus installata sottotraccia o a vista, di eventuali trasformatori di alimentazione, di tutte quelle apparecchiature necessarie al funzionamento del sistema quali adattatori, interfacce, schede di funzioni, del cablaggio di queste tra loro e gli elementi in campo, del software di gestione redatto secondo le richieste del progettista o direttore lavori o utente finale, di tutte le prestazioni di personale specializzato occorrenti alla verifica e messa in funzione del sistema, degli schemi elettrici e manuali operativi del sistema, dell'istruzione al personale addetto alla gestione. Restano esclusi i quadri di potenza con relative apparecchiature elettromeccaniche, tutti gli elementi in campo, i collegamenti fra morsetti di uscita del sistema e gli elementi in campo quali sonde, valvole, servomotori, contattori, relais, le alimentazioni 220 V ai quadri. Linea bus.</p>					
	SOMMANO...	al metro lineare	65,00			
62 O/19-248	<p>Sistema di regolazione e gestione a controllo digitale diretto (DDC) per servizi tecnologici di piccola estensione, costituito da terminale portatile di gestione, uno o più moduli autonomi di comando e controllo, quadri di contenimento per i moduli, bus di comunicazione, eventuali regolatori per controllo di ogni singolo ambiente, cablaggio fra apparecchiature del</p>					
	A RIPORTARE					

Num.Ord. TARIFFA	LAVORI E FORNITURE PER L'ESECUZIONE DELL'APPALTO	unità di misura	Quantità	PREZZO UNITARIO (euro)		TOTALE
				in cifre	in lettere	
	RIPORTO					
	<p>sistema ed elementi in campo, software di gestione, programmazione dei moduli, messa in servizio, istruzione del personale addetto alla gestione. Il terminale portatile ha un visualizzatore display a cristalli liquidi ed una tastiera che consentono il colloquio con tutti i moduli autonomi impostando i set-point, visualizzando i parametri e gli allarmi, modificando i programmi a tempo, ecc. I moduli autonomi di regolazione sono posizionati in prossimità delle utenze da controllare con il compito di effettuare l'interfaccia fra gli elementi in campo ed il sistema di regolazione e possono gestire ciascuno 16 punti (8 uscite e 8 ingressi). Nei moduli risiedono tutti i programmi e le funzioni di regolazione e comando in modo da funzionare autonomamente anche in caso di avaria del terminale. I quadri di contenimento, in esecuzione IP 44, servono ad alloggiare i moduli autonomi e tutte le connessioni di questi con le linee bus e gli elementi in campo. Il bus di comunicazione è la linea che consente la trasmissione dati fra modulo e modulo e fra questi ed il terminale portatile. Gli eventuali regolatori di ogni singolo ambiente permettono una modifica in loco del set-point, la scelta del livello di comfort o stand-by o notturno, l'esecuzione di procedure di risparmio energetico, quale blocco di energia per assenza di persone o ottimizzazione delle fasi di messa a regime e agiscono su qualunque terminale (servomotori, valvole, motori, ecc.). Il sistema ha la possibilità di essere collegato successivamente ad una centrale di gestione con PC, video, tastiera e stampante e quindi può essere interconnesso con sistemi di gestione di livello superiore. Il sistema di regolazione è valutato dal numero dei terminali portatili di gestione, dal numero di moduli autonomi, dai metri lineari del bus di comunicazione, dal numero degli ambienti dotati di propri regolatori e dal numero dei punti controllati (ingressi e uscite digitali, ingressi e uscite analogiche). Il sistema si intende completo e funzionante, quindi completo della fornitura e posa in opera della linea bus, della canalizzazione in PVC per la posa della linea bus installata sottotraccia o a vista, di eventuali trasformatori di alimentazione, di tutte quelle apparecchiature necessarie al funzionamento del sistema quali adattatori, interfacce, schede di funzioni, del cablaggio di queste tra loro e gli elementi in campo, del software di gestione redatto secondo le richieste del progettista o direttore lavori o utente finale, di tutte le prestazioni di personale specializzato occorrenti alla verifica e messa in funzione del sistema, degli schemi elettrici e manuali operativi del sistema, dell'istruzione al personale addetto alla gestione. Restano esclusi i quadri di potenza con relative apparecchiature elettromeccaniche, tutti gli elementi in campo, i collegamenti fra morsetti di uscita del sistema e gli elementi in campo quali sonde, valvole, servomotori, contattori, relais, le alimentazioni 220 V ai quadri. Punti controllati.</p>					
	SOMMANO...	cadauno	8,00			
63 O/20-003	<p>Manometro con attacco radiale da 3/8", D = m 80, completo di riferimento pressione max a norme ISPESL. Scale disponibili: 1,6 -2,5 -4,0 -6,0 -10,0 -16,0 bar. Manometro.</p>					
	SOMMANO...	cadauno	7,00			
64 O/20-007	<p>Termometro bimetallico con quadrante circolare D=mm 80, attacco posteriore, pozzetto 1/2", idoneo per tubazioni d'acqua o canalizzazioni d'aria. Termometro con gambo da 50 mm, 0x/+120°C.</p>					
	A RIPORTARE					

LISTA DELLE CATEGORIE DI LAVORO E FORNITURE PREVISTE PER L'ESECUZIONE DELL'APPALTO  
IL RESPONSABILE DEL PROCEDIMENTO

IL CONCORRENTE

77

Num.Ord. TARIFFA	LAVORI E FORNITURE PER L'ESECUZIONE DELL'APPALTO	unità di misura	Quantità	PREZZO UNITARIO (euro)		TOTALE
				In cifre	in lettere	
	R I P O R T O					
	SOMMANO...	cadauno	14,00			
65 O/12-140	Elettropompa gemellare per acqua fredda e surriscaldata, esecuzione monoblocco in linea con tenuta meccanica, 1400 l/min, caratteristica fissa, temperatura d'impiego -10/+140°C, PN 16, grado di protezione IP 54. Q = 0,0/ 35/ 70 H = 1,35/1,15/0,35 DN = mm 80.					
	SOMMANO...	cadauno	1,00			
66 O/15-059	Tubazioni in acciaio zincato conteggiate a metro lineare, per linee escluso quelle all'interno di locali tecnici e bagni, tipo FM serie leggera UNI 8863 comprensive di vite e manicotto, pezzi speciali zincati, materiale di tenuta, opere murarie di apertura e chiusura tracce su laterizi forati e murature leggere con esclusione di tracce su solette, muri in c.a. o in pietra, di rifacimento dell'intonaco, della tinteggiatura ed esecuzione di staffaggi in profilati. Diametro nominale: DN (mm). Diametro esterno x spessore: D x s (mm). Peso a metro lineare: P (Kg/m). DN = mm 25 (1") Dxs = 33,7 x 2,90 P = 2,22.					
	SOMMANO...	al metro lineare	15,00			
67 O/15-060	Tubazioni in acciaio zincato conteggiate a metro lineare, per linee escluso quelle all'interno di locali tecnici e bagni, tipo FM serie leggera UNI 8863 comprensive di vite e manicotto, pezzi speciali zincati, materiale di tenuta, opere murarie di apertura e chiusura tracce su laterizi forati e murature leggere con esclusione di tracce su solette, muri in c.a. o in pietra, di rifacimento dell'intonaco, della tinteggiatura ed esecuzione di staffaggi in profilati. Diametro nominale: DN (mm). Diametro esterno x spessore: D x s (mm). Peso a metro lineare: P (Kg/m). DN = mm 32 (1"1/4) Dxs = 42,4 x 2,90 P = 2,85.					
	SOMMANO...	al metro lineare	60,00			
68 O/16-112	Isolante per tubazioni, valvole ed accessori costituito da guaina flessibile o lastra in elastomero sintetico estruso a cellule chiuse, coefficiente di conducibilità termica a 40°C non superiore a 0,042 W/mc, classe 1 di reazione al fuoco, campo d'impiego da -40° a +105°C, fattore di resistenza alla diffusione del vapore maggiore di 1600, spessore mm 9, compreso l'eventuale collante, gli sfridi ed il nastro adesivo. L'isolante è conteggiato per metro lineare compreso le curve quando è costituito da guaina flessibile o per metro quadro di superficie esterna quando è costituito da lastra. L'isolamento di valvole, curve, pezzi speciali ed accessori rivestiti con lastra è conteggiato con il doppio della superficie esterna. Spessore dell'isolante: s (mm). Diametro esterno del tubo da isolare: D (mm). s x D = 9 x 34 (1").					
	SOMMANO...	al metro lineare	15,00			
69 P/12-081	Estintore portatile a polvere polivalente per classi di fuoco A -B -C. Estintore portatile a polvere polivalente per classi di fuoco A (combustibili solidi), B (combustibili liquidi), C (combustibili gassosi), tipo omologato secondo la normativa vigente, completo di supporto metallico per fissaggio a muro, manichetta con ugello, manometro ed ogni altro accessorio necessario					
	A R I P O R T A R E					

Num.Ord. TARIFFA	LAVORI E FORNITURE PER L'ESECUZIONE DELL'APPALTO	unità di misura	Quantità	PREZZO UNITARIO (euro)		TOTALE
				In cifre	In lettere	
	<b>RIPORTO</b>					
	all'installazione e funzionamento. Il tutto fornito e posto in opera. E' compreso quanto occorre per dare il lavoro finito. Estintore Kg 6 classe 13A -89BC.  SOMMANO...	cadauno	4,00			
70 NP43 (O/26- FP04)	Fornitura e posa in opera di sistema di controllo e regolazione per l'U.T.A. costituita da: - N. 4 Servocomando per serranda ON/OFF con ritorno a molla 24V; - N. 2 pressostati differenziali ON/OFF campo 0,4 a 2 mbar c.a. per filtri di cui 1 in sala visita ed 1 in sala codice rosso; - N. 3 pressostati differenziali ON/OFF per filtri assoluti di cui 1 in sala visita 1 in sala codice rosso ed 1 in sala lavaggio chirurgici; - N. 1 termostato antigelo elettrico ON/OFF con capilare a riarmo automatico campo da -18°C a + 13 °C; - N. 1 corpo valvola a tre vie MIX DN50 PN16 filettato montato sulle batterie preriscaldamento; - N. 4 corpo valvole a tre vie MIX DN15 PN16 filettato montato sulle batterie post riscaldamento; - N. 1 corpo valvola a tre vie MIX DN20 PN16 filettato montato sulle batterie post riscaldamento; - N. 1 corpo valvola a tre vie MIX DN 65 PN16 flangiati montato sulla batteria fredda; - N: 7 servocomando per valvole a tre vie della serie "INV" alimentazione 24 V segnale di comando a10V c.c.; N. 3 sonde di temperatura per canale aria telescopico campo da -5 a 100 °C, lunghezza variabile da 100 a 330 mm. per il controllo del punto di saturazione e limite sulla mandata; N. 5 Kit di connessione per pressostati differenziali; - N: 1 regolatore micronet MN500 o similare regolazione P+I+D 22 punti I/O ingresso universale 10 DI=2 DO= 6 a relais AO=4 alimentazione 24 V; - N 1 regolatore micronet MN440 o similare regolazione P+I+D 15 punti I/O ingresso universale 6 DO=6 TRIAC AO= orologio interno alimentazione 24V a.c.; N. 1 touch-screen per MN montaggio a fronte quadro; - N. 1 programmazione punti per sistemi Micronet (2708,09) ; - N. 1 valvola rotativa a doppio disco in materiale ceramico per rampa vapore, con stelo in acciaio inox completo di servocomando; N: 5 ritardatori termici +/- 3 °C in sala operatoria ed osservazione; N: 2 Unità di controllo della portata per i regolatori di portata variabile; N. 2 Interruttori di sanificazione; - N: 1 sonda di temperatura esterna -40 +40°C; N. 1 sonda combinata di temperatura da canale, campo 10-95% UR 20-70°C; N. 2 misuratori di portata per canali con larghezza compresa tra 125-2500 mm.. Completa di cavi, collegamenti elettrici, tubazioni in PVC, messa in servizio in cantiere e quanto altro necessario per dare l'opera completa, compreso gli oneri in aiuto ai montatori e degli oneri di assistenza muraria per U.T.A. Pronto Soccorso  SOMMANO...	cadauno	1,00			
71 NP46 (P/03- FP19)	Gruppo statico di continuità comprendente, raddrizzatore, carica batterie, inverter, batteria di accumulatori al Piombo ermetiche, by-pass statico che permetta un passaggio automatico direttamente alla rete in caso di sovraccarico o di guasto del gruppo; un by-pass manuale che permetta un passaggio direttamente sulla rete in fase di manutenzione. Il tutto sarà montato in uno o più robusti armadi metallici e fornirà una tensione stabilizzata in uscita con tolleranza max del 5% in regime dinamico e del 2% in regime statico. Distorsione in uscita con 100% di carico non lineare minore o uguale al 3%. Rendimento totale minore o uguale al 90%. Tempo di sovraccarico: 125% minore o uguale al 10'; 150% minore o uguale di 30'. Conformi alle norme					
	<b>A RIPORTARE</b>					

Num.Ord. TARIFFA	LAVORI E FORNITURE PER L'ESECUZIONE DELL'APPALTO	unità di misura	Quantità	PREZZO UNITARIO (euro)		TOTALE
				in cifre	in lettere	
	R I P O R T O					
	50091 (C.E.I. 74.4) in opera: ingresso trifase 380V uscita trifase 380V 30KWA autonomia 60', compreso ogni altro onere e magistero per darlo perfettamente funzionante a perfetta regola d'arte SOMMANO...	cadauno	1,00			
72 O/15-434	GIUNTO ANTIVIBRANTE E DI COMPENSAZIONE IN ACCIAIO PER FLUIDI FINO A 300°C, PN 16, ATTACCHI FLANGIATI. Giunto antivibrante e di compensazione in acciaio, idoneo per l'assorbimento di vibrazioni, oscillazioni, spostamenti assiali, laterali ed angolari, impiegabile per acqua fredda, calda, surriscaldata e vapore fino a 300°C, PN 16, costituito da soffiello in acciaio, attacchi flangiati completi di controflange, bulloni e guarnizioni. Diametro nominale: DN (mm). Spostamento massimo assiale: S1 (mm). Spostamento massimo laterale: S2 (mm). Spostamento massimo angolare: S3 (gradi). DN = 100 (4") S1= +/-46 S2= +/-20 S3= +/-12. SOMMANO...	cadauno	2,00			
73 O/19-191	VALVOLA A 3 VIE CON SEDE E OTTURATORE, SERVOMOTORE MODULANTE, PN 16. Valvola a tre vie del tipo a sede ed otturatore, per acqua calda e refrigerata, PN 16, completa di servomotore modulante per ingresso a tensione variabile, idonea per circuiti di regolazione di ogni tipo, attacchi filettati fino al DN 50, attacchi flangiati da DN 65 a DN 100 con controflange, bulloni e guarnizioni. Potenza elettrica assorbita indicativa: W (Watt). Portata caratteristica minima con perdita di carico di 1,0 bar: KV (mc/h). Sono esclusi i collegamenti elettrici. Diametro nominale 15 (1/2") W = 13 KV = 1,5. SOMMANO...	cadauno	1,00			
74 O/21-002	COLLEGAMENTO ELETTRICO DI REGOLAZIONE PER IMPIANTI TECNOLOGICI, ESEGUITO IN VISTA CON TUBAZIONI IN PVC. Collegamento elettrico di regolazione di impianti tecnologici, eseguito in vista con tubazioni in PVC per alimentare dal quadro elettrico di centrale o di zona, una apparecchiatura di regolazione (termostato, umidostato, flussostato, sonda di temperatura, pressostato, valvola di zona, servomotore, ecc.) all'interno del locale della centrale o, comunque, entro una distanza max di m 20 dal quadro elettrico, comprendente gli oneri per la fornitura e posa in opera delle canalizzazioni, delle scatole di derivazione in PVC autoestinguenti, atte a garantire il grado di protezione prescritto per l'ambiente (min. IP 44) sia con l'uso di filettature che di raccordi, dei conduttori ad isolamento in PVC o in gomma, comunque non propaganti l'incendio di sezione minima pari a mmq 1,5 e dei morsetti del tipo a mantello o similare. Il tutto posto in opera a perfetta regola d'arte, perfettamente funzionante compreso l'onere per l'allaccio elettrico all'apparecchiatura e le opere murarie di apertura e chiusura tracce su laterizi forati e murature leggere con esclusione di tracce su solette, muri in c.a. o in pietra, di rifacimento dell'intonaco e della tinteggiatura. Per ogni collegamento. SOMMANO...	cadauno	1,00			
75 O/19-080	SONDA DI TEMPERATURA PER IL COMANDO DI REGOLATORI E APPARECCHIATURE ELETTRONICHE. Sonda di temperatura per apparecchiature elettroniche di regolazione con					
	A R I P O R T A R E					



Num.Ord. TARIFFA	LAVORI E FORNITURE PER L'ESECUZIONE DELL'APPALTO	unità di misura	Quantità	PREZZO UNITARIO (euro)		TOTALE
				in cifre	in lettere	
	R I P O R T O					
76 O/21-001	<p>possibilità di avere incorporato il potenziometro di taratura. Sono esclusi i collegamenti elettrici. Sonda con potenziometro scala 0/30°C.</p> <p style="text-align: right;">SOMMANO...</p> <p>COLLEGAMENTO ELETTRICO DI REGOLAZIONE PER IMPIANTI TECNOLOGICI, ESEGUITO SOTTOTRACCIA. Collegamento elettrico di regolazione di impianti tecnologici, eseguito sottotraccia, per alimentare dal quadro elettrico di centrale o di zona, una apparecchiatura di regolazione (termostato, umidostato, flussostato, sonda di temperatura, pressostato, valvola di zona, servomotore, ecc.) all'interno del locale della centrale o, comunque, entro una distanza max di m 20 dal quadro elettrico, comprendente gli oneri per la fornitura e posa in opera delle canalizzazioni in PVC autoestingente sottotraccia, dei conduttori ad isolamento in PVC o in gomma, entrambi non propaganti l'incendio, di sezione min. pari a mmq 1,5, delle scatole di derivazione atte a garantire il grado di protezione richiesto per l'ambiente ed i morsetti del tipo a mantello o similare. Il tutto posto in opera a perfetta regola d'arte, perfettamente funzionante compreso l'onere per l'allaccio elettrico all'apparecchiatura e le opere murarie di apertura e chiusura tracce su laterizi forati e murature leggere con esclusione di tracce su solette, muri in c.a. o in pietra, di rifacimento dell'intonaco e della tinteggiatura. Per ogni collegamento.</p> <p style="text-align: right;">SOMMANO...</p>	cadauno	1,00			
77 O/19-106	<p>SERVOCOMANDO PER SERRANDE ARIA, CON COMANDO ON-OFF, RITORNO A MOLLA. Servocomando per l'azionamento di serrande per l'aria, comando ON-OFF con ritorno a molla, tensione 24 V o 220 V. Sono esclusi i collegamenti elettrici. Servocomando da 10 Nm (max 2,0 mq serranda).</p> <p style="text-align: right;">SOMMANO...</p>	cadauno	3,00			
78 O/19-082	<p>SONDA DI TEMPERATURA PER IL COMANDO DI REGOLATORI E APPARECCHIATURE ELETTRONICHE. Sonda di temperatura per apparecchiature elettroniche di regolazione con possibilità di avere incorporato il potenziometro di taratura. Sono esclusi i collegamenti elettrici. Sonda da canale scala -32/40°C.</p> <p style="text-align: right;">SOMMANO...</p>	cadauno	3,00			
79 O/19-021	<p>TERMOSTATO ANTIGELO A REGOLAZIONE ON-OFF, PER INSTALLAZIONE IN ARIA CON SONDA A SPIRALE. Termostato antigelo a regolazione ON-OFF, per installazione in aria, taratura regolabile con scala visibile e differenziale fisso, sonda a capillare idonea per posizionamento in canalizzazioni per aria, uscita con deviatore unipolare 10 A a 250 V, esecuzione con custodia min. IP 44. Sono esclusi i collegamenti elettrici. Scala -5/+15°C, con riarmo manuale.</p> <p style="text-align: right;">SOMMANO...</p>	cadauno	1,00			
80 O/19-091	<p>SONDA DI TEMPERATURA E UMIDITÀ COMBINATA PER REGOLATORI E APPARECCHIATURE ELETTRONICHE. Sonda di temperatura e umidità per apparecchiature elettroniche di regolazione con possibilità di avere il potenziometro di taratura. Sono esclusi i collegamenti elettrici. Sonda da canale, scala 0/</p>					
	A R I P O R T A R E					

Num.Ord. TARIFFA	LAVORI E FORNITURE PER L'ESECUZIONE DELL'APPALTO	unità di misura	Quantità	PREZZO UNITARIO (euro)		TOTALE
				in cifre	in lettere	
	R I P O R T O					
	30°C e 30/80 % U.R. SOMMANO...	cadauno	2,00			
81 O/19-036	PRESSOSTATO DIFFERENZIALE PER BASSE PRESSIONI A REGOLAZIONE ON-OFF, CON DIFFERENZIALE FISSO. Pressostato differenziale per basse pressioni a regolazione ON-OFF, uscita con deviatore unipolare 1 A a 220 V, esecuzione con custodia min. IP 44, taratura regolabile con scala visibile. Sono esclusi i collegamenti elettrici. Scala 0,3/ 2,0 mbar pressione max 50 mbar. SOMMANO...	cadauno	2,00			
82 N.P.	TRASMETTITORE DI PRESSIONE DIFFERENZIALE CAMPO 0 - 2,5 MILLIBAR ALIMENTAZIONE v.c.a., SEGNALE DI COMANDO DA 0 A 10 V.C.C., sono esclusi i collegamenti elettrici SI DETRAGGONO...	cadauno	-2,00			
83 O/19-255	SISTEMA DI REGOLAZIONE E GESTIONE A CONTROLLO DIGITALE DIRETTO PER MEDI E GRANDI IMPIANTI. Sistema di regolazione e gestione a controllo digitale diretto (DDC) per servizi tecnologici di media e grande estensione, costituito da centrale di gestione, uno o più moduli autonomi di comando e controllo, eventuale terminale portatile d'intervento, quadri di contenimento per i moduli, bus di comunicazione, eventuali regolatori per controllo di ogni singolo ambiente, eventuale modem per comunicazione telefonica, cablaggio fra apparecchiature del sistema ed elementi in campo, software di gestione, programmazione dei moduli, messa in servizio, istruzione del personale addetto alla gestione. La centrale di gestione è costituita da un Personal Computer IBM 386 con Hard Disk da 120 Mbyte, floppy disk da 1,2 Mbyte, tastiera ASCII con mouse, video grafico a colori da 16", stampante bidirezionale da 80 caratteri in grado di colloquiare con il sistema di regolazione, visualizzare sinottici, caricare i programmi, registrare e/o stampare gli allarmi, i dati, i consumi, ecc. e di effettuare tutte le funzioni necessarie alla gestione e controllo. I moduli autonomi di comando e di controllo sono posizionati in prossimità delle utenze da controllare con il compito di effettuare l'interfaccia fra gli elementi in campo ed il sistema di regolazione e possono gestire ciascuno 16 punti (8 uscite e 8 ingressi) oppure multipli di 16 (32 o 48 punti). Nei moduli risiedono tutti i programmi e le funzioni di regolazione in modo da funzionare autonomamente anche in caso di avaria della centrale di gestione. Il terminale portatile d'intervento è dotato di visualizzatore display a cristalli liquidi e di tastiera, tramite i quali è possibile colloquiare in loco con il sistema per visualizzare o modificare i parametri dei vari moduli autonomi. I quadri di contenimento, in esecuzione IP 44, servono ad alloggiare i moduli autonomi e tutte le connessioni di questi con le linee bus e gli elementi in campo. Il bus di comunicazione è la linea che consente la trasmissione dati fra centrale di gestione e moduli autonomi e fra i moduli autonomi stessi in modo che questi ultimi possono essere indipendenti dal funzionamento della centrale di gestione. Gli eventuali regolatori di ogni singolo ambiente permettono di colloquiare con la centrale di gestione e con l'utente dell'ambiente permettendo una modifica del set- Linea bus. SOMMANO...	al metro lineare	25,00			
	A R I P O R T A R E					

Num.Ord. TARIFFA	LAVORI E FORNITURE PER L'ESECUZIONE DELL'APPALTO	unità di misura	Quantità	PREZZO UNITARIO (euro)		TOTALE
				In cifre	in lettere	
	<b>RIPORTO</b>					
84 N.P.	Solo posa in opera di rivestimento in gomma con superficie gofrata sp. mm. 1,5 dove mancante, compreso materiale collante e quanto altro occorre per dare l'opera finita  SOMMANO...	al metro quadrat o	102,20			
85 O/21-039	CONVERTITORE DI FREQUENZA PER VARIARE LA VELOCITÀ DI MOTORI ELETTRICI. Convertitore di frequenza idoneo per variare la velocità di motori standard a gabbia, costituito da custodia IP 20 minimo, quadro di comando con display, tempo di accelerazione e decelerazione programmabile, frequenza minima e massima programmabile, 4 velocità preregolabili, dispositivi di sicurezza per sottotensione, sovratensione, sovracorrente, sovratemperatura, set di frequenza con potenziometro locale, capacità di sovraccarico del 150%, segnali a distanza di marcia, guasto, in velocità, frequenza d'uscita, comando a distanza di marcia/arresto, regolazione della velocità a distanza con segnale 0 - 10 V o 4 - 20 mA. Potenza uscita: P (kW). Tensione ingresso min/max: T (V). Sono esclusi i collegamenti elettrici. P = 3,70 kW T = 220/240 V trifase. SOMMANO...	cadauno	1,00			
86 O/21-042	CONVERTITORE DI FREQUENZA PER VARIARE LA VELOCITÀ DI MOTORI ELETTRICI. Convertitore di frequenza idoneo per variare la velocità di motori standard a gabbia, costituito da custodia IP 20 minimo, quadro di comando con display, tempo di accelerazione e decelerazione programmabile, frequenza minima e massima programmabile, 4 velocità preregolabili, dispositivi di sicurezza per sottotensione, sovratensione, sovracorrente, sovratemperatura, set di frequenza con potenziometro locale, capacità di sovraccarico del 150%, segnali a distanza di marcia, guasto, in velocità, frequenza d'uscita, comando a distanza di marcia/arresto, regolazione della velocità a distanza con segnale 0 - 10 V o 4 - 20 mA. Potenza uscita: P (kW). Tensione ingresso min/max: T (V). Sono esclusi i collegamenti elettrici. P = 11,00 kW T = 220/240 V trifase. SOMMANO...	cadauno	1,00			
87 N.P.	Fornitura e posa di UMIDIFICATORE PV 130 Kg/h 400 V comprensivo di distributore per vapore per condotta, tubo vapore 5 mt, sonda per condotta, compreso ogni onere per dare l'opera finita. SOMMANO...	cadauno	1,00			
88 MANODOPE RA	Manodopera necessaria per il completamento di opere non eseguite e/o da completare SOMMANO...	h	115,00			
89 O/15-320	TUBAZIONI DI SCARICO IN PP, GIUNTI A INNESTO, CONTEGGIATE A METRO LINEARE PER CONDOTTE INTERRATE INTERNE O ESTERNE AI FABBRICATI. Tubazioni in polipropilene autoestinguente, per condotte di scarico interrate all'interno o all'esterno di fabbricati, con giunzioni a innesto, costruiti a norma UNI 8319 - 8320. Il costo del tubo a metro lineare comprende la fornitura e posa in opera, i pezzi speciali, le opere					
	<b>A RIPIORTARE</b>					

Num.Ord. TARIFFA	LAVORI E FORNITURE PER L'ESECUZIONE DELL'APPALTO	unità di misura	Quantità	PREZZO UNITARIO (euro)		TOTALE
				in cifre	in lettere	
	<b>RIPORTO</b>					
90 N.P.13	<p>murarie di apertura e chiusura tracce su laterizi forati e murature leggere con esclusione di tracce su solette, muri in c.a. o in pietra, di rifacimento dell'intonaco e della tinteggiatura. Sono escluse anche le opere di scavo, rinterro e pavimentazione. Diametro esterno x spessore: D x s (mm). D x s = 40 x 1,8.</p> <p style="text-align: right;">SOMMANO...</p>	al metro lineare	10,00			
91 P/06-128	<p>"Noleggio a caldo macchinari ed attrezzature per puntellature. Piattaforma telescopica su autocarro altezza 18 metri.</p> <p>OSSERVAZIONI COMPLESSE: RECEPITA OSSERVAZIONI SUL PREZZO: Prezzo aggiornato per l'applicazione del costo medio Regionale della Manodopera"</p> <p style="text-align: right;">SOMMANO...</p>	ora	72,00			
92 P/06-140	<p>INTERRUTTORE AUTOMATICO MAGNETOTERMICO in custodia isolante, in esecuzione fissa, con potere di interruzione a 380V da 30KA a 60KA con possibilità di diverse tarature dello sganciatore termico e di quello magnetico, fornito e posto in opera. Sono compresi: gli accessori; il montaggio. E' inoltre compreso quanto altro occorre per dare il lavoro finito. E' esclusa la quota di carpenteria. Tetrapolare In: 400A Icc: 35KA.</p> <p style="text-align: right;">SOMMANO...</p>	cadauno	1,00			
93 P/04-067	<p>ACCESSORI PER INTERRUTTORI AUTOMATICI in scatola isolante ad esecuzione fissa, forniti e posti in opera funzionanti. Sono compresi: il cablaggio; gli accessori per il montaggio, anche incorporati nel magnetotermico. E' inoltre compreso quanto altro occorre per dare il lavoro finito. Sganciatore differ. ritard: In: 1000A.</p> <p style="text-align: right;">SOMMANO...</p>	cadauno	1,00			
94 N.P.	<p>LINEA ELETTRICA IN CAVO MULTIPOLARE FLESSIBILE ISOLATO in EPR sotto guaina di PVC non propagante l'incendio (norme CEI 20-13 e 20-22 II) sigla di designazione FG70R 0,6/1kV. Linea elettrica in cavo multipolare flessibile isolato in EPR sotto guaina di PVC non propagante l'incendio (norme CEI 20-13 e 20-22 II) sigla di designazione FG70R 0,6/1kV fornita e posta in opera (nei cavi quadripolari di sezione superiori a mmq 25, il 4° conduttore va considerato di sezione inferiore secondo quanto prescritto dalle norme Cei). Sono compresi: l'installazione su tubazione in vista o incassata o su canale o su passerella o graffettata; le giunzioni a tenuta; i terminali. E' inoltre compreso quanto altro occorre per dare il lavoro finito. Sono escluse: le canalizzazioni; le scatole di derivazione; le opere murarie. 3x4 mmq.</p> <p style="text-align: right;">SOMMANO...</p>	al metro lineare	30,00			
95 N.P.	<p>Fornitura e posa di Termoventilatore 2000 W con Timer</p> <p style="text-align: right;">SOMMANO...</p>	cadauno	2,00			
	<p>Fornitura e posa di Termoventilatore 1500 W con Timer</p> <p style="text-align: right;">SOMMANO...</p>	cadauno	4,00			
	<b>A RIPIORTARE</b>					

Num.Ord. TARIFFA	LAVORI E FORNITURE PER L'ESECUZIONE DELL'APPALTO	unità di misura	Quantità	PREZZO UNITARIO (euro)		TOTALE
				in cifre	in lettere	
	<b>RIPORTO</b>					
96 P/06-029	INTERRUTTORE AUTOMATICO MAGNETOTERMICO, caratteristica C o D, potere di interruzione 10KA, norme C.E.I. 23.3 - 17.5. Interruttore automatico magnetotermico, caratteristica C o D con potere di interruzione 10KA, norme C.E.I. 23.3/17.5. Fornito e posto in opera su modulo DIN. Sono compresi: la quota di cablaggio; gli accessori da inserire all'interno del quadro. E' inoltre compreso quanto altro occorre per dare il lavoro finito. E' esclusa la quota di carpenteria. Tripolare+N.A. da 10 a 32A.  SOMMANO...	cadauno	1,00			
97 P/06-092	INTERRUTTORE DIFFERENZIALE MAGNETOTERMICO, caratteristica C o D, potere di interruzione pari a 10KA, norme C.E.I. 23.18 - 17.5, fornito e posto in opera funzionante su profilato DIN. Sono compresi: la quota di cablaggio; gli accessori; il montaggio su quadro. E' inoltre compreso quanto altro occorre per dare il lavoro finito. E' esclusa la quota di carpenteria. Bipolare da 6 a 32A con Id: 0.03A.  SOMMANO...	cadauno	3,00			
98 P/06-315	CENTRALINO DA PARETE IP40 realizzato in materiale isolante, fornito e posto in opera, atto a contenere apparati in modulo DIN mm 17,5. Sono compresi: il fissaggio; lo sportello. E' inoltre compreso quanto altro occorre per dare il lavoro finito. Fino a 12 moduli.  SOMMANO...	cadauno	1,00			
99 O/15-158	TUBAZIONI DI RAME RIVESTITE CON ISOLANTE TERMICO PER FLUIDI E GAS, CONTEGGIATE A METRO LINEARE. Tubazioni in rame fornito in rotoli fino al diametro 22 x 1,5 e in barre per diametri e spessori maggiori, conteggiate a metro lineare, per distribuzione di fluidi e gas in pressione, rivestite con guaina isolante in materiale sintetico espanso, con giunzioni a raccordi meccanici o a saldare, comprensive di pezzi speciali, ateriale per giunzioni, opere murarie di apertura e chiusura tracce su laterizi forati e murature leggere con esclusione di tracce su solette, muri in C.A. o in pietra, di rifacimento dell'intonaco, della tinteggiatura ed esecuzione di staffaggi in profilati. La guaina isolante deve essere idonea per temperature da 0°C a 100°C, avere classe 1 di reazione al fuoco e la sua conducibilità e spessore devono essere tali da rispettare le norme di legge specifiche sul contenimento dei consumi energetici con riduzione dello spessore al 30% per installazione all'interno di locali riscaldati. Diametro esterno per spessore del tubo di rame: D x s (mm). Spessore dell'isolante con conducibilità di 0,040 W/mC a 40°C: S (mm). D x s = 16 x 1 S = 6 (tubo in rotoli).  SOMMANO...	al metro lineare	24,00			
100 O/15-160	TUBAZIONI DI RAME RIVESTITE CON ISOLANTE TERMICO PER FLUIDI E GAS, CONTEGGIATE A METRO LINEARE. Tubazioni in rame fornito in rotoli fino al diametro 22 x 1,5 e in barre per diametri e spessori maggiori, conteggiate a metro lineare, per distribuzione di fluidi e gas in pressione, rivestite con guaina isolante in materiale sintetico espanso, con giunzioni a raccordi meccanici o a saldare, comprensive di pezzi speciali, ateriale per giunzioni, opere murarie di apertura e chiusura tracce su laterizi forati e murature leggere con esclusione di tracce su solette, muri in C.A.					
	<b>A RIPORTARE</b>					

Num.Ord. TARIFFA	LAVORI E FORNITURE PER L'ESECUZIONE DELL'APPALTO	unità di misura	Quantità	PREZZO UNITARIO (euro)		TOTALE
				in cifre	in lettere	
	RIPORTO					
	o In pietra, di rifacimento dell'intonaco, della tinteggiatura ed esecuzione di staffaggi in profilati. La guaina isolante deve essere idonea per temperature da 0°C a 100°C, avere classe 1 di reazione al fuoco e la sua conducibilità e spessore devono essere tali da rispettare le norme di legge specifiche sul contenimento dei consumi energetici con riduzione dello spessore al 30% per installazione all'interno di locali riscaldati. Diametro esterno per spessore del tubo di rame: D x s (mm). Spessore dell'isolante con conducibilità di 0,040 W/mC a 40°C: S (mm). D x s = 22 x 1 S = 9 (tubo in rotoli).					
	SOMMANO...	al metro lineare	24,00			
101 P/04-108	LINEA ELETTRICA IN CAVO MULTIPOLARE FLESSIBILE isolato in gomma G10 sotto guaina in materiale termoplastico speciale (norme CEI 20-22III, 20-38) non propagante l'incendio ed a ridotta emissione di fumi, gas tossici e corrosivi. Sigla di designazione FG 10 OM1 0,6/1kV, fornita e posta in opera. Sono compresi: l'installazione su tubazione a vista, o incassata, o su canale o passerella o graffettata; le giunzioni ed i terminali. E' inoltre compreso quanto altro occorre per dare il lavoro finito. Sono escluse: le canalizzazioni; le scatole di derivazione; le opere murarie. 5x1,5 mmq.					
	SOMMANO...	al metro lineare	24,00			
102 P/04-123	LINEA ELETTRICA IN CAVO MULTIPOLARE FLESSIBILE isolato in gomma G10 sotto guaina in materiale termoplastico speciale (norme CEI 20-22III, 20-38) non propagante l'incendio ed a ridotta emissione di fumi, gas tossici e corrosivi. Sigla di designazione FG 10 OM1 0,6/1kV, fornita e posta in opera. Sono compresi: l'installazione su tubazione a vista, o incassata, o su canale o passerella o graffettata; le giunzioni ed i terminali. E' inoltre compreso quanto altro occorre per dare il lavoro finito. Sono escluse: le canalizzazioni; le scatole di derivazione; le opere murarie. 2x1,5 mmq.					
	SOMMANO...	al metro lineare	17,00			
103 N.P.	Noleggio Set Congelatubi per impianti di riscaldamento o sanitari					
	SOMMANO...	h	5,00			
104 O/18-270	VALVOLA DI INTERCETTAZIONE A FARFALLA PER INSERIMENTO FRA CONTROFLANGE, IDONEA PER ACQUA FINO A 120°C, PN 16. Valvola di intercettazione a farfalla per inserimento fra controflange, idonea per acqua fino a 120°C, PN 16, costituita da corpo a lente in ghisa, anello di tenuta in EPDM, albero in acciaio inox, comando a leva fino al DN 250, comando con riduttore per DN 300, completa di controflange, bulloni e guarnizioni. Diametro nominale 80 (3").					
	SOMMANO...	cadauno	2,00			
105 N.P.17	"Noleggio a caldo macchinari ed attrezzature per puntellature. Autogrù da 200 ql. con braccio telescopico.					
	OSSERVAZIONI COMPLESSE: RECEPITA					
	A RIPIORTARE					

